(第二種郵便物認可) 明治卅一年五月九日第三種郵便物認可 昭和十二年四月六日 臺灣日日新報 (火曜日) 第一萬三千三百一號 (一)

臺灣日日新報 夕刊
四月五日
夕刊定價一部貳錢
編輯兼發行人 佐々木奢
發行所 臺北市榮町四丁目卅一番地 臺灣日日新報社

靴を丈夫にする サンエッチ 靴クリーム

公に奉ずるの念に熱ゆる人

議會に送れば政界期して淨化
けふから地方長官會議
首相訓示の大要

【東京五日發】議會史上前例なき解散を斷行して政黨の反省と政界の淨化を期する政府は今回の總選擧こそ政界刷新の重大意義を有するものとして總選擧の遂行に萬遺憾なきを期することとなつたが、これがための地方長官會議は五日午前九時から首相官邸に開催され、劈頭先づ林首相から今次の議會解散の理由及び總選擧に臨む政府の態度につき

今回政府は議會を解散したがこれは眞に已むを得ざるに出でたもので政黨の自覺と議會の本義を堅持し立憲政治の確立を期する爲に外ならない、依つて政府は萬全を期し公正な選擧を行つて衆議院の構成が正しいか、政府の指摘が誤つてゐるか、その是非を天下に問はんとするものである、從つて總選擧に當つては一層の肅正を期し、苟くも選擧違反に對しては斷乎たる處置を執るが、最近頻發する人權蹂躪の事實に鑑みこの點に就ては充分の戒心を要する、要は今回の總選擧に依り眞に私を滅し公に奉ずるの念に熱ゆる人士が公正なる國民の批判に依つて議會に送らるるならば政界の淨化は期して待つべきであると信ずるのであつて各位は飽まで嚴正公平な選擧の遂行に努力されたい

旨を訓示し、次で結城藏相から一場の訓示あつた後、會場を內務省大會議室に移し、河原田內相より選擧に當つての趣旨注意事項につき訓示あり協議を重ねるが、今次の會議は一日で終了し各地方長官は直ちに歸任して政府の根本方針に從つて總選擧に臨むことになつた

從來とは趣を異にす
地方長官はいづれも眞劍

【東京五日發】總選擧對策を地方に徹底強調すべき地方長官會議は愈々五日午前九時より首相官邸における林首相、結城藏相の重要訓示を皮切りに次で內務省において河原田內相の總選擧對策に關する政府の具體的方針を闡明せる訓示に續き午後二時より總選擧取締り並に選擧事務についての指示協議に入つたが、今回の總選擧が政黨の反省自覺を促すといふ特殊性に鑑み直接選擧の執行官となるべき地方長官は選擧の取締りにつき相當大きな決意と抱負を以て臨まんとしてゐるので從來の會合とは其の趣を異にして時局に對する何等かの期待を今回の總選擧にかけ何れも地方長官會議召集の政府の眞意を闡明してこれに邁進せんとする態度を持してゐる點は既往の長官會議に見る事の出來なかつた特殊現象として注目されてゐる

小會派の擊滅に全力を注がん
政友會の對選擧策

【東京五日發】政友會では今次の總選擧に臨むに當りその目標を從來の如く政民對立して相爭ふに非ず、政黨を無視して立憲政治の何物かを知らざる官僚獨善主義の現內閣を擊破するにあるとして民政黨とは出來る限り友黨的關係を持し協調を保つて無益なる摩擦を避け寧ろ內閣の擁護的立場を取らんとする小會派の擊滅に全力を注ぎ國民審判の結果を如實に示して立憲政治を擁護せんとしてゐる、從つて候補者の選定に當つては充分この點を考慮し第一第二主義よりも反政府派の大成に向つて善處すべきであるとし、公認候補者の如きも無暗に多きを欲せず嚴選を加へて二百五十名位に止める方針であるが右根本方針に基き出來得る限り速かに準備を進め六、七日頃までに第一回の公認を發表し、十日頃までには資金を調整し全候補者が一齊に馬を選擧戰場に進める豫定である

ソ聯外務次官にポ大使任命

【モスクワ四日發同盟】ソヴイエト政府は去る三月二十八日外務人民委員部次長クレスチンスキー氏を罷免し新たに司法人民委員部次長に任命したが、四日中央執行委員會幹部會の決定をもつてパリ駐箚大使ウラジミヤムル・ポチョムキン氏を外務人民委員部次長に任命した

政、民の選擧準備 寫眞上は政友代行委員會、下は民政の選擧委員會

再解散を斷行か
政、民が壓倒的勝利を得 總辭職を迫るなら

【東京五日發】全國立候補者屆出數は四日現在百五十九名に達したが、內民政黨五十四名、政友會三十八名であり、結局政、民兩黨が大體この割合で壓倒的多數の候補者を擁立する事となるであらう、而して兩黨の對政府態度について見るに從來兎角微溫的の嫌ひであつた民政黨は愈々對政府關係を清算し五月の聯合會席上黨の立場を明かにして一致結束、政府に宣戰布告を爲し、政友會亦內部に多少異論あるも大勢は政府と一戰を交ゆる事に傾いてゐるやうである、從つてこの勢ひを以て總選擧戰に臨む以上兩黨は又必然的に壓倒的多數を獲得するに至るべく、これに對しいはゆる新黨運動が果して如何なる形をとつて展開されるか問題なるも、何れにせよ今日の情勢を以て總選擧後の特別議會を迎ふるに於ては當然政、民兩黨聯合で內閣不信任案を提出して現內閣の總辭職を迫まる事となるべく、この間政府は再解散を敢へてする事も豫想される、首腦部は今回の解散が既に暴擧であるに拘らず更に再解散といふが如きは全くクーデターであり立憲政治下においては到底許さるべきではないから政府の爲めにする威嚇手段に過ぎないとして一應再解散などに耳を傾けず政界淨化選擧をモットーに政黨政治の確立に向つて共同戰線を張るべき氣勢が釀成されるに至つた

反政府の旗幟を振り翳して出陣
民政はけふ黨大會

【東京五日發】民政黨では五日午前十時より上野精養軒に於て前代議士、新候補者並に評議員の聯合會を開き町田總裁の演說をもつて總選擧に臨む黨の態度を中外に闡明することに決したが、同總裁の演說には特に林內閣の非立憲なる態度を衝き、以て現內閣打倒の必要なることを強調し、政府に對する黨の態度を明かにし、黨員の向ふ所を明確に指示する筈であり、齋藤隆夫氏等の演說でも同樣強硬な態度を披瀝することになつてゐるが、同黨が斯くの如く從來兎角微溫的なりと噂された態度を一擲して反政府の強硬な決意を以て政戰に臨むこととなつたことは政局の將來に至大の影響を及ぼす所と注目されてゐる

人事

▲荒木停中佐(馬公要港部參謀) 五日米北
▲安田築三郎氏(近海郵船專務取締役) 六日高千穗丸にて來台(鐵道ホテル)
▲山縣氏(明治製糖專務) 五日夜行にて中南部の工場へ

南洋巡歷の事は上京してから決める
府評議會近く開く 小林總督の話

南方經濟國策推進と云ふ使命を帶びて赴任した小林總督は就任當初より南方支那各地を親しく訪問の上交驩し度い希望を抱いてゐたが中央政府もこれを許容するに決した旨の報道を通して總督を公邸に訪へば「ニユースが入つた際に一々感想があるんでもないが……」と前置して語る

此の前の議會の貴族院の分科會か何かで小林總督が南洋を巡歷すると云ふ話があるが如何かと云ふ質問があつたのに對し外務拓務兩大臣共極めていい計畫であるから實現し度いと思つてゐる旨の答辯があつたと云ふ事を在京中の長官から報告があつただけで何等公式的なものに接してゐないが、僕個人としては南洋各地を巡歷する事が國家の發展上幾分なり共貢獻する所があるとの中央當局の見方であれば喜んで巡歷し度いと考へてゐる、そんな譯で行く先とかコース等何も決つてはゐないんだ、何れ長官が歸台すれば中央の考へも分るだらうからコース其他もはつきりするだらうと思ふ

◇…上京の時期か、夫も確定してゐない、長官が歸ると色んな會議が開かれるので夫が何日に濟むかも未定である、上京するとすれば會議も終り選擧も濟んで政局が安定してからだ

◇…府の評議會も先に延すと豫算編成だ何だで開きにくくなるから近く開く事にしてゐる

◇…特命檢閲使として宮殿下をお迎へする事になつてゐるが御日程其他未だ承はつては居ない、殿下は御檢閲を濟されてから島內を方々御巡視あらせられ度い御希望の御由だから相當永く御滯在を仰ぐ事とならうと思ふ

◇…南洋巡歷の事は何れにせよ上京せんと確定せんのだ、勿論承認なしで行く譯には行かんだらうよ

先づ府政調査會
引續き地方長官會議 警務部長會議を開く

府政刷新の要を提唱する小林總督と森岡長官は就任以來本島の有する特殊使命を強調に、官紀の振肅に、行政機構の改革に、產業政策に、外務に即應する更新政策を樹立し悉く之を實際に移し以て本島統治刷新の實を舉げん事を希求してゐるが、長官の歸台期日も決定し一億五千七百餘萬円に上る府豫算、部の方針の一部を盛つた十二年度豫算も成立したので台灣部の本島統治に對する新政策を闡明確立せしめ併せて地方及諮問機關側の意見をも聞き、更に十三年度豫算編成の參考にも資すべく十五日の長官歸台をまつて府政調査會を開催し行政機構改革及び十二年度に實施すべき新事業に對する中央の意向を傳へた後引續き地方長官會議、警務部長會議を開催、最後に總督府評議會を招集する事に內定してゐるが、地方長官會議、警務部長會議等は府政調査會で政策事項が採出さるべく具體的事項に關しては目下夫々各部局で研究中である、而して開催會議の日取りは未だ確定の運びに至つてゐないが府政調査會は十九、二十日、地方長官會議は二十一、二十二兩日、警務部長會議、府評議會も夫に引續き五月一杯のうちに開催されるものと見られる

森岡長官は十五日歸任
大豫算を土產に

十二年度豫算編成に關する用務を帶びて政府委員として議會出席の爲上京中であつた森岡總務長官は金額に於て一億五千七百餘萬円と云ふ未曾有の巨額に上り、內容的に見ても一段の新計畫を盛り込んだ重要豫算を無事成立せしめ、右の豫算を土產に來る十五日基隆入港の大和丸で歸台の豫定なる旨五日總督府に入電があつた

無絃琴

最近對岸からの情報として傳へられたものに、目下南京に在る張群外交部長、陳介氏が、中央から、冠米視察の途日本――台灣との國交調整方向を指摘され、團談の上、之が打開の爲め、台灣來往の林知議氏を懇請南京へ呼び寄せたとの消息が傳はつてゐる▲林氏渡臺の程は、以上の假聞だけでは判り兼ねるが、林氏は國民黨の古顏であり、蔣介石氏等と共に革命にも從事した古い經驗の持主である所から、南京にも友人多く、今日まで、福建省政府主席の仕事で、南京政府と打合せ許可を要する樣な事柄に、主として林委員が指導してゐた▲從つて、今度の用向で南京に一度ぐらゐは北上してゐた林委員の事だから、同樣の意味で今度も、南京へ行つたかも知れぬが、併しそれを以て直ちに右の如き事情からとは考へられぬ▲若し果して眞に南京政府の要路中に斯樣なる考へを持つてゐる者が有りとすれば一應考慮の餘地はないとしても、……眼であり、若し右の內の何れかでなければ、林氏の派遣に白を黒と見る色目か然らずんば斜眼と評するの外あるまい▲併し、先般の來台に於ても、豫ねて南京に在る李擇一氏と深い關係の陳外交科長が行を共にして居たし、此等の點に就ても、知る人には知られる欲求もあつたことであらうし、それは兎に角、此の分だと、對岸からの客には、總督府辺りでもその接待には前程の心遣ひが必要と云ふ事になる。

その日その日

政、民の復讐か、死滅か――を此の一戰に賭けて、政、民聯合の軍容成らんとすといふ
○
最後の一線を死に、必死の悲情でやるなら、既成政黨に、起死回生の凱歌奏らずとも限らない
○
宇垣將軍の言ひ草「鳳翼を作る準備のない解散は無意味ぢや」は一理あらう
○
"無準備"だつたとすれば、政府もいい氣なものである
○
佐藤外交、これからぼつぼつ"新議"するのでは、どれ程の"新生面"が期待されるやら
○
豐富な國際知識と、洗練された外交態度と、重厚な海外信用とは同じく南洋巡歷にしても、正にその人を得たものであらう
○
とりも直さず、それが、台灣が待つ自らの使命の重きに任ずる所以でもある

愛すべき哉 (151)
武田麟太郎
畫 富永謙太郎

病床日記 (一)

ちやうど醫師が最初の咯血をした時、助手が打合せのために泊り込んでゐた。もしも、誰もゐなかつたら、と、あとで彼は思ひ返してぞつとするのであつた。

其二、三日、風邪つ氣のあつた彼は醫者嫌ひの無理をしてゐた。いつも身勝手な欲熱と咳に悩まされてゐたが、他人の病氣には神經質でありながら、自分の場合には比較的輕視する惡い癖のある彼はいい加減な賣藥でごまかしてゐた。全身に云ひがたい不快感と力の拔けたやうな疲勞感が襲ふかと思ふと、熱つぽく腐熱して、いらいらとして來るのであつた。次の興行をひかへてのんびりともしてゐられないので、寢汗くさい床の中で彼は助手を對手に仕事をしてゐたのだ。

「――山口さんが、ひどく心配してゐましたよ、こんどは休んだらどうだらうと云つてましたが」

山口文藝人はその夕方見舞に來てくれた。彼の顏色の悪いのにびつくりしてゐた。

「――髪が延びてゐるせゐですよ」

醫師にさう云つて、頬や顎を撫でてみたが、自分でもひどく痩せたのがはつきり判つた。

「――無精をしてゐるもんだからこれやまるで山賊の親分だ」

「――醫者に診せないつてことはない」

山口に呆れて、知つてゐる先生をよこすからと云つたが、彼は固辭した。

「――醫者だなんて少し大袈裟すぎますよ、なアに、あすにでもなれば、小屋へ出られますよ」

幼少の頃から頑健だつた彼には、醫者にかかるのは病弱人だけだとしてゐた。

助手が山口の意向を傳へると、彼に持ち前の負けず嫌ひが出て、

「――うん、大したことはない、早速やらう」

台本の口述筆記をはじめるのであつた。

途中で、

「――すまないけれど、サイダーか何か買つて來てくれないか、喉が渇いていけない」

もう二時前であつた。助手は出て行つた。淺草のありがたさで、夜明し屋はいくつもあつた。

助手がそのサイダー瓶を突きうにぶらさげて歸ると、彼はせつな氣に咳き込んでゐた。いやらしい赤い筋が痰に浮いてゐるくせに全體にどす黒い青い翳があつた。

「――いけませんか」

彼はうしろへ廻つて醫師の背中をさすつた。

何か喉に氣を感じてゐる、吐けば、それは血にちがひないと彼には判つてゐた。それを我慢してゐてすむものでもないだらうが、出來るだけ押へてゐようと努力してゐた。すると、咳はますますこみあげて來るのだ。

「――洗面器をくれ給へ」

たうとう、彼はさう云つた。この場合に臨んで案外氣丈夫なのが彼はうれしかつた。ぷうんと血なまぐさく、眼のくらむ瞬間があつた。彼は、ほつとしながら、立上る湯氣の中に顏をうつぶしてゐた。

助手はすつかり狼狽して了つた樣に、息せき切つて驅けつけた醫者がいくら叩いても起きなかつたので、一階あわててゐた。

醫者の來るまでが待ち遠しかつた。間を置いて、まだ少しながら咯血があつた。彼はどう處置していいか、唸らうくしてゐた。

やつと醫者は現はれた。それでも病人を見ると急いで手當を加へた。アスコルチンの注射をして、血をとめ、辣醃を安靜にさせると親しい部屋を見廻した。

「――御家族は?」

と

全島に率先して國語常用の積極化

臺北州が具體案を決定

國語常用、全島國語化運動は今や全島民挙つて之に参加協力し、新文化運動の第一線に押し進められて居るが、本島文化の中心台北州では全島に率先して國語常用の徹底化に拍車を掛ける可く、五月十七日州部長會議に於て、左の如く明白に方針を決定、其具體化を計る事とした事は大いに注目される

一、州職員の採用に際しては本人の家庭に於ける國語使用の状況を調査し、國語常用家庭の子弟から採用する事に決定、市、郡、街庄職員も國語常用もこれに準ずる

二、國語常用家庭を調査し、之を國語の家として台帳を作り、優先的に種々の特典を與へる事に決定、例へば、共学児童の許可、各種事業の認可許可等

三、州單位の各種團體の會議用語を國語に決定、市、郡、街、庄もこれに準ずる

四、國語普及部落共進會の開催

五、國語講習所の增設普及

六、部落振興事業の擴大強化

七、保甲事業の振興

八、映畫常設館の映畫解說の國語化を計る

九、講古、台灣芝居等本島人民衆藝術の國語化を計る

右九項目を決定、管下官廳に通達を發し、積極的具體化に乘り出す事となつた

西表島の炭礦へ本島人坑夫を三百名

近く移住實現せん

【基隆電話】商船沖繩航路湖北丸は五日未明基隆に入港したが同船で西表島より來台の南海炭礦會社星野社長兒玉直哉氏は左の通り語つた

先般落兒星ヶ岡重役が來台した時から本島人坑夫三百名を西表島に大挙移住せしめ大々的に開發に從はせる計畫を樹てゐるが種々の都合もあつて一度に連れて行く事は困難で矢張り當局の御諒解を願つてぼつぼつ連れて行くより外に方法がないと思ふ船着場には護岸工事を施して作業に便ならしむる計畫もありさうなれば臨時の傭船で斉藤せしめて石炭をどんどん直接出すことが出來る

開けば同炭礦の手により今回同島に始めて小学校が設立され児童百三十名を收容、先生も募集したとのことで取残された孤島西表も次第に文化線上に躍り上る譯である

同船では米國に輸出する為め沖繩縣下の百合の球根を買占めてゐる勝田貞雄氏もやつて來た

熱誠あふれる在留同胞の奉迎

【オッタワ一東京國際電話三日午後六時十五分加藤同盟特派員發】

加藤　秩父御名代宮、同妃兩殿下には只今オッタワに御着き遊ばされました

同　東京はけさは雨ですがそちらは如何ですか

加藤　明朝発つてをりましたが御到着直前から奇蹟的に晴れました、大して寒くもありません

同　御道筋の沿道では在留邦人が熱誠こめて奉迎申し上げた様子ですが

加藤　思ひがけぬ山林奥村でも在留同胞数名が必らず駈けつけて兩殿下を奉迎申し上げたのには驚きました、殊にサスカトレ駅で御召列車が給炭の為め停車したところ殿下何度といふ寒さにも拘らず同胞一名が御召車の窓近く迄參りまして殿下其ものの御態度で御見送り申し上げたのには外人達もすつかり感激した様子です、御召車はデオンスの五ツ児の生れ故郷近くを通りましたが妃殿下には五ツ児の御話を聞召され御興味の外深げに拜され五ツ児の寫眞を御所望遊ばされたさうです、カナダ政府では後刻御屆け申し上げる様子です

同　あすの御日程は

加藤　キング首相の午餐會、國事

いたく外人達も感激

會御見物等です、公使館でも加藤公使が非公式に午餐を差上げる事になつてをりますので二ュ一ヨークの日本料理店太陽から名コック村上を呼び寄せ兩殿下に日本料理を差し上げると意氣込んでゐます

加藤公使の午餐會にお揃ひで御臨席

打寛がせられて御歡談

【オッタワ四月加藤同盟特派員發】オッタワ郊外の總督官邸に御假泊五日間の汽車の御疲勞を醫された秩父宮、同妃兩殿下は四月初めてゆつくりと御起床遊ばされ瀟洒な日曜日の朝を總督トウイーフミュア卿夫妻と共にクリケットのグラウンドもある廣い庭園を見下されながら朝食を遊ばせられた、午前十時三十分兩殿下には帝國公使館邸に成らせられ加藤公使よりカナダ事情につき御聽取遊ばされ、次いで正午公使館員、領員等の内輪の午餐會に御臨席打寛がせられ御歡談遊ばされた

足柄、英國に向ふ

英皇戴冠式記念觀艦式に参列する我艦隊第四戰隊旗艦"足柄"は横須賀軍港に於いて出動準備中であつたが三日午前九時米内海相代理横須賀鎭守府司令長官百武大将便乗、小林司令官の旗艦として（寫眞上は艦上の小林司令官（左）と武田艦長（右）下は食糧品其他の積込み）横須賀鎭守府検閲濟

園田技師

正式に起訴

道路建設課技師園田省吾氏は二月二十二日北署より送局以來、島嶼檢察官係りで嚴重取調べ中であつたが遂に起訴に決し去る二日夕瀆職の罪名で台北地方法院刑事單獨部に起訴せらるるに至つた

ヂフテリア豫防注射

六日から實施

台北市衛生課では先き頃施行したヂフテリア、シック氏反應檢査の結果、陽性と決定した兒童に對して六月から豫防注射を行ふ、その日割は次の通りである

旅行場所	一回	二回	三回
乃木館	六日	一三日	二六日
國防義會	同	同	同

基隆警察署の新廳舍を建設！

市民から寄附金募集

【基隆電話】基隆警察署ではこの九月から愈々義重町廳氏邸前に台北州警にも負けぬ堂々たる新廳舍を建設することとなり五月は本島人側代表を集め寄附金募集に關する打合をなしたが六日には市役所二階會議室に內地側代表の參集を乞ひ總督後援會の委員打合會を開く豫定、總工費十六万円、內六万円を市民の寄附によるのであるが鉄材の暴騰で大部豫算が狂つて來た模樣である

東本願寺	六日	五日	五日
新富公會	同	同	同
新榮町派出所	八日	三日	五月二日
昭和町派出所	同	同	同
川端青年俱樂部	一〇日	三日	五月三日
樺山稻荷	同	同	同
建成小學校	三日	一四日	五月四日
日新公學	同	同	同
大稻埕公學校	三日	二六日	五月五日
稻江會館	同	同	同
大稻埕商行	三日	二三日	五月六日
東園公學校	同	同	同
宮前町派出所	三日	二六日	五月七日
保安宮	同	同	同

時間は每日、午後一時から午後三時までである

ダンサー達のストライキ

警察の調停で漸く解決

給料の小切手支拂ひ問題其の他に絡んで三日夕刻以來姿を秘めてストライキの形を取つた台北市西門町一の二三羽衣ダンスホールのダンサー十二名は四日夜おそく古亭町の天理教支部に籠城して居る事が判り、警察が調停に乘り出し五日午前九時頃南署に一同出頭して水野署長の說示を受け事件は解決した（寫眞は南署に於けるダンサー）

アラスカの空軍根據地建設に支障を生ず

ルーズベルト大統領が使用取消を命令

【ワシントン三日發同盟】アメリカ陸軍省は豫算一千万弗をもつてアラスカに空軍根據地の建設を計畫し既にフェアバンクス附近に九百六十エーカーの敷地を決定したがルーズベルト大統領は三日突如右敷地の使用取消を命じた、取消の理由は不明であるが右の結果陸軍當局は他に新に敷地を物色せねばならず空軍根據地建設計畫は事實上支障を來すに至つたと觀される

六十の匪賊が分署と民會を襲撃

署員應戰しこれを擊退

【ハルビン四日發】三月午前二時二十分國境線（圖們・佳木斯間）林口一に約六十の匪賊來襲しわが警察分署並に日本民會を襲撃したので竹本者長代理以下全署員これに應戰激戰の後これを撃退したが匪賊の一隊は退却に際し日本人小學校に放火全焼せしめた、わが方人命に損害なし

海拉爾の防護團

【海拉爾四日發】海拉爾では豫ねて北滿國防第一線の市民をもつて防護團を組成することとなり準備中であつたが月、滿、露、蒙等の有志約千五百名の參加を得たので三月午前十時より盛大な結團式を擧行した

フォード工場に同情罷業勃發す

勞働者の解雇から

【カンサスシチー四日發本社特電】當地にあるフォード自動車工場に於ける産業組織委員會支持勞働者千四百名は二日會社側が組合勞働者に差別待遇をなし且つ長期勤續者に對して特別待遇をなさずして二百五十名の勞働者を解雇せるに憤激四日より工場を占據同情罷業に這入つた目下の所暴行沙汰には立至つてゐないが今回の擧は產業組織委員會がフォード會社勞働者をアメリカ自働者工業從業員組合に統合せしむべく決定したことを示すものとして多大の注目を惹いてゐる

南洋諸島は糖業地として寶庫

濱口臺大教授が折紙をつける

【横濱五日發】四日正午サイパンから入港した郵船パラオ丸で「砂糖博士」の名ある台北帝大理農學部、製糖化學科の濱口榮次郎教授が「南洋諸島は糖業地としても寶庫だ」と折紙を附けて視察から歸朝した

入港船

三日に三隻

香港丸　商船南支航路香港丸はかねて定期檢査の為內地へ赴き入渠中であつたがこの程完了、フアンネルも若干長くしてすつかり見違へる樣になり三日朝七時四十分四週間振りにかへつて來た、五日廈門に向け出港する

沖繩丸　遞信省海底電信修理船沖繩丸は內台間海底線の修理作業中であつたが時化の為避難する事となり、三日朝八時すぎ入港して來た、普通基隆に來るのは小笠原丸、南洋丸で沖繩丸の入港は全く珍らしい

大和丸　近海內台航大和丸は三日正午入港したが豪雨の上に濃霧ときて港外は咫尺を弁ぜず為に金川方面迄ぶらついて、半時間以上も豫定より遲れたとある、知名者は日本水産會社重役林謙二氏位で全く祭日に似合はしい閑散ぶりであつた、日本水産は共同漁業が日本食料を合併改名したもので林氏は近海水產、共同漁業、日本水產と三段飛で重役の名を變へてゐる

岡山記者令妹結婚

本社記者岡山愈三氏の令妹綠さんは大野傳蔵氏夫妻の媒酌により倉澤重基氏と婚約整ひ四月三日午後二時台灣神社大前に於て結婚式を擧げ同日午後六時半蓬萊閣に知友二百餘名を招き披露宴を張つた

定期航空

▲島內東線下り便三M機「ひばり」號は五日午前九時三分台北飛行場を出發、乘客は福澤俊三氏等七名で滿員

あすの天氣

台北地方　東の和風雨後曇

北部	東の和風雨後曇
東部	北の和風曇時々雨
西部	北の和風雨後曇
南部	北の和風雨後曇

概況（五日）七六六粍の高氣壓は揚子江上流にあり東に移動し七五二粍の低氣壓は關東地方にあり北東に進む模樣、本島は全島附近海は北東の疾風で海は荒れであります

各地溫度（四月五日午前十一時）

恆春	二三・九	台中	一四・五
台東	一九・二	台北	一三・一
高雄	一九・五	基隆	一三・八
台南	一七・四	那覇	一七・二
澎湖	一七・〇	鹿兒島	一三・一
阿里山	八・一	長崎	一一・二
花蓮港	一九・四	石垣島	一七・四

今晚の映畫

◎**タイゲキ**　夜七時半上映
1 青春满艦飾　2 台日發声ニュース　3 ロビンフッドの復讐　4 春姿五人男

◎**大世界館**　夜七時半上映
1 堀部安兵衛　2 台日發声ニュース　3 ハリキレ日活　4 檢事とその妹

◎**芳乃館**　夜十二時上映
1 台日發声ニュース　2 （不明）　3 児雷也（前篇）　4 児雷也（後篇）

◎**國際館**　夜七時半上映
1 ポンペイの最後　2 ハンガリア夜曲　3 新しき土

◎**新世界館**　夜七時半上映
1 國定忠次　2 赤西蠣太

結核を豫防する新劑發見が大切

遙かに效果的でもあると　三田醫學部長のお說

台灣に於ては現在チフスに依る死亡年六百人前後であるが結核死亡は同く七、八千名を算して居る狀態なるに照し、督府衛務局では來る四月二十七日を以て內地と呼應し、各州警務局と共に此の關係の各種宣傳を行ふことになつて居る、之に就て台大醫學部長三田定則博士はフランスに於て結核豫防法として B・C・G の名を持つもの偉大なる成績を挙げつつある事を述べ多大の費用をかけて既に經驗した患者の療養を為すよりも、其の費用の一部を割いて B・C・G 以上に優良なる結核豫防劑の發見に就き學者をして研究せしめた方が遙に效果的であることを次の如く力說した

結核は必ずしも死ぬ病氣ではない、結核菌が到る處にバラまかれて居るのに或人はかかり或人はかからない、これは體内に感染

◇…發疫　たる小さい病竈があつて結核菌がそこに限局されて外に出られぬ狀態に在れば、外から非常に有害な菌が入つて來ても打勝つことが出來るからである、例へば海軍で水兵募集などの場合一人の若者が空氣極めて

◇…清淨　で結核菌などの全く無い所謂處女地たる小さい島などから健康無類の身體で來たとすると、斯う云ふ人が一度結核菌にぶつかると結核病が忽ち蔓延して所謂結核といふ全身結核を起し數ヶ月で斃れて了ふことが多い之に反して都會に育つて平生結核菌に汚染されて居るものは結核にかかつても死なない、これから見ても身體の中に結核菌が限局されて發達することのできない小病竈を持つて居れば後から入つて來る有毒菌に對して強い抵抗力となつて、如何に有毒菌中に

◇…暴露　されても安全であることが推定される、即ち無毒菌を以て豫め體内に感染免疫の病竈を作つて置けば安全なのであるから、ここに此の無毒菌を探し出すことが必要となつて來る、ところがこの問題の無毒菌が約十年前にフランスで發見された、之は馬鈴薯に牛の膽汁を加へて造つた培養基に、牛型結核菌を培養し十數年間に亙つて所謂累代移植を行ふと、其の菌の病原性が極端に減弱して之をモルモットに注射しても決して栗粒結核を起さないまでに變生し、全く危險が無いことが證明したので、之を人體に及ぼし既にフランスの數十万人を結核から救うて居る、此の

◇…發見　をしたのがパスツール研究所副所長カルメット氏とゲラン氏の二人なので其の案出した無毒菌をバシーユ・カルメット・エ・ゲランと呼び、更に此の字の頭文字を取つて B・C・G と呼んで居る、フランスでは將來半强制的に乳兒が生れて十日と經たぬ內にこの無毒菌の生きて居るのを條件としてそれを嚥下させる、殊に結核に罹つて居る兩親又は片親から生れる赤ん坊は之に感染し易い素質を以て生れて來るから、さういふ者に B・C・G をのませると それが乳児の腸管淋巴腺にくつつき永い間生きて居て茲に彼の感染免疫の病竈を作り、たとへ結核に感染してもそこに限局されて了ふ之が發見以來フランス國民は喜ろ喜んで B・C・G を用ゐるやうになつた、ドイツでは歴史的因縁からフランス物は何でもケナして用ゐない

◇…傾向　にあるが、この B・C・G だけには一も二もなくシヤッポを脫いで盛にそれを使つて居り、その他の國からもこれに就ての良好な成績が續々報告されて居る、スツランスの乳兒結核がそれ以來激減して居る統計が既に公にされて居る、今後としては百尺竿頭一歩を進めて、殺した結核菌から B・C・G 生菌の豫防力よりも更に結核豫防に有效な成分を抽出し得る時期が來、恰も種痘に依つて天然痘を免れるやうに、此の抽出液の注射に依つて結核病を全面的に征伐し得ることとならずとせずこれに全く我が日本醫学に課せられた大きい主題と言つて好いのである、日本では結核に就ての研究が特に

◇…旺盛　であるが、現在のやうに既に患者となつたものを隔離療養するといふ事のみに沒頭せず、其の費用の一部を割いて結核豫防の根本原理の研究に歩武を進め、事の次第に依つては B・C・G よりも遙に優れたものを發見する研究を為し得るやう為政者に考慮してほしいと思ふ、B・C・G に就ては既に數年前より大阪醫大の今村博士が研究し其の效力に就て試驗を續行して居るが、何分大阪は交通頻繁、人の出入りが烈しいので遺憾なところを早く把握することが困難であるが、我が

◇…臺灣　に於ては此の點の點る患され或る村落を指定してこれが試驗と觀察を為すのには人の出入りも少く比較的に早く適確な結論に到達し得ることと信ずる

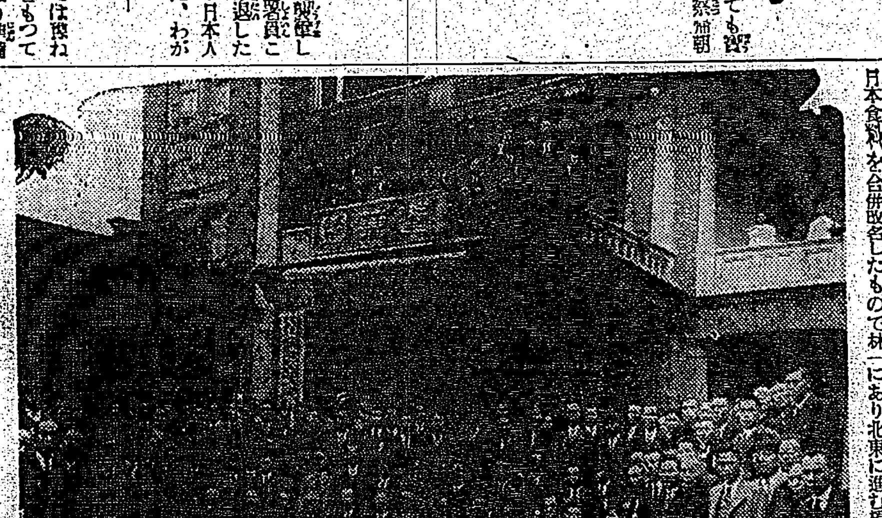

全島聯吟大會

第十一回全島聯吟大會は三、四日の兩日大々午後一時より蓬萊閣に於て台北州聯吟會主催の下に開催され全島から約三百餘名が集り盛會を極めた

明　東海林太郎
會葬御禮　林通雄
ポリドール流行歌
名作の中の名作　何度聞いても飽きない
合唱　ミス・ボーイーズ

天下の銘酒　菊紋白雪

台北奥村文宮市泉所（電四一七番）
小西酒造株式會社　販賣元 伊丹・灘

頭痛齒痛はガオガンに限る
カモ井の殺虫三品
專賣特許　カモ井のハイトリ紙　二度使へる
專賣特許　カモ井のリボンハイトリ　強力保証
專賣特許　カモ井のキリメッツ　強力芳香殺虫液

未完成交響曲（シューベルト）

指揮　ブルーノ・ワルター
演奏　ウィーン・フィルハーモニック管絃樂團
十二吋青盤全三枚　アルバム解說書つき
金九圓也
最高の未完成！
コロムビア
Columbia

CORONA
有島通男　白狼さん こちら
一寸破いたら足が浮く！
ウラ・緑日傘旗・寄席室子
コロナレコード　一枚一円
B02・9

家庭と婦人

オリムピツク 臺灣代表候補（4）

投擲に誂へ向き
十六貫、堂々たる體格
高雄の黃氏瑞雀さん

晴れの東京オリムピック大會を目指す臺灣代表候補に決定した投擲選手黃氏瑞雀さんは既に去る三月十六日に目出度く高雄高女を卒業し、この春四月から母校の堀部先生の熱意と家庭の都合で母校練習科に入学して陽ざしの強い高雄河畔の運動場で練習に精進してゐる

瑞雀さんは大正七年生れの芳紀正に二十歳、身長一米五五、體重五十九瓩といふから十六貫弱、女性としては堂々たる體格の持主で投擲の選手たることも宜べなるかなと首肯される、高雄市北野町一の一七番地、家具商黃德明氏の次女で九曲堂で醫者を開業してゐる長兄瑞傳さんを筆頭に兄弟七人の賑やかな家庭、兩親、兄弟とも

揃ひも 揃つた仲々立派な體格の持主である、幼い時から大の運動好きで女学校に入学してから砲丸投げを始め二年生の時、南部一女練習會に七米〇八を投げ、同十二月には八米四六を投げて第四回高雄州下選手權を獲得、三年生時代には第四回全台灣女子中等学校對抗第十六回全台灣選手權大會に出場、八米九七を投げて堂々優勝して新記録を更新し、いよいよ頭角を現はして來たが昨年十一月の台北における第十七回全台灣選手權大會には九米九五を投げて公認の台灣新記録を樹立し日本女子砲丸投の第四順位としてその

輝かし い將來を嘱望さるるに至つた、公認記録としては前記九米九五であるが練習中屢々十米を突破し十米三十餘りを記録したこともあつて正に台灣の女子競技界が育んだ大きなフイルド選手である、一方槍においても約三十米、円盤にても二十六米餘を記録してゐるが、これらは正式に練習したものでなく番外としての成績であるから今後の練習如何によつては向上するのは否めない、瑞雀さんを訪ねて東京オリムピック大會に對する抱負を聽く

體格が出來てゐるからこれ以上運動すると身體を壞すと兄さんがあまり競技を好まないのと兩親が

一人旅 を許してくれませんので上京をあきらめて高雄に居留まつたのです、台灣の皆様の期待にそむかぬ様に一生懸命練習します、砲丸の方は一位の小島さんと大分差はありますが、二、三位とは僅か二、三糎の差だけと思ひます

と陽焼けのした諸ら顔を希望に光らせて決意を語つた、伸びゆく彼女に練習の結果を期待すると同時にその洋々たる競技の前途に幸あれと祈りたい（寫眞は黃氏瑞雀さんの砲丸投げのフォーム）

女流博物學者
比島から歸る

我國ただ一人の美しい女流博物學者山村八重子女史（三三）は東京科學博物館の採集委員として半ヶ年に亙りフイリツピン、南洋等各地で熱帶貝類、鳥類、魚類、昆蟲等の採集行脚を行つてゐたが九十函に及ぶ夥しい採集物をお土産に先月二十七日午前六時入港した大阪商船めきしこ丸で横濱へ歸つて來た（寫眞は山村八重子女史）

「臺灣の皆様へ」お禮の手紙
慰問品が屆いて……
マニラの小學生から

南洋にゐる皆様のお友達のために本紙で台灣の方々から慰問品を募集して贈りましたが、それが屆きましてマニラの日本人小学校の方から次のやうな手紙の文が來ましてたいへん喜んでゐます

台灣の皆様先月は色々なめづらしい物をたくさんいただいてありがたうございます学校に來て見ますと五月のせつくのにんぎやうさんやいもんぶくろやちくをんきや本などがたくさんならべてありましたみんなうれしさうにその本をみてゐますほんとうにたくさんなものをいただいてなんともいへませんマニラ日本人小学校はあたたかい日にてらされていんどじんのやうに黑い人もゐますし又白い人もゐますマニラはあたたかいので年中かいするよくに行れますが台灣は年中はいかれないでせう四年生の私たちのうけもちの先生は台灣からいらつしやつた本橋先生ですとてもやさしいよい先生ですマニラはもう四月から五月まで夏休です皆様は四月に入学しきださうですね！マニラに一ぺんきていただいていつしよにおはなしをさせていただきたいと思ひますではごきげんようさやうなら

三月二十四日水曜日　第四学年生　木原利子

台灣の皆様へ

○

台灣の皆様お元氣ですか、先日は勇ましい日本の國旗を始め、蓄音器、雜誌等いろいろな品物を送つて下さいまして、どうも有難うございました、どの組の生徒も机の上にある本を見るとにこにこと顔をかがやかしてゐます。

夏休が近づきました。皆さんも大きな水泳に行かれるでせう、マニラの夏休は四月と五月です。マニラには多ぜい日本人が居ますのでちつともさびしくはありません。

僕は皆さんが送つて下さいました台灣八景の繪葉書を校長先生からいただきました。台灣神社のすばらしいゑを見るとおのづから頭がさがります。皆さん身體を大切にして下さい、台灣も日本かと思ふとなつかしい氣持がします。

どうかしつかり勉強して下さい、僕もしつかり勉強します。皆さんさやうなら。

三月二十五日　第五学年　土井正敏

台灣の皆様へ

○

台灣の皆様へ

先月は面白い本や高價な蓄音器やさしい慰問袋やその他色々のものを澤山送つて下さいまして誠に有難う御座いました。又台灣總督閣下が筆太に『邪心尙道』と書いて下さつたことは如何に台灣の方々がやさしいかといふことがわかりました。

色々な品物をいただいた當日朝會で校長先生のお話に皆様は私達が熱帶に住んでゐてろくろく面白い本が讀めないから氣の毒だといふ御心盡しからお送り下さつたのださうですねなんといふ美しい御心掛でせう。

私達は校長先生のお話を聞いてゐる中に胸を打たれて自然に頭が下つて來ました。校長先生を始め他の先生方の顔も感謝でみちみちてゐました。それで私達は總督様のお書になつたお言葉と皆様の御情愛を深く胸にきざみつけて忘れずこれから社會に立つて恥かしくない日本女性になりますから皆様もよい日本女性になつてお互にお國の為に働きますよくよい國になるやうにつとめませう。本當に皆様は今までにないよいお手本をおしめし下さいました私達はその淸らかなやさしい心をもつた皆様へ何時か幸福が來ることを神様にお祈り申し上げます。左樣なら。

高等科一年　桑　綾子

上野の音樂學校に入學

鈴木龍子さん

入学試驗の難かしいと競爭のはげしいので有名な上野の東京音樂學校は今年も十倍以上の應募者があり、台灣から相當多数の受驗者があつたが、結局合格者は鈴木讓三郎氏の三女鈴木龍子さんが唯一人であつた旨三月音樂學校より三浦富子女史の所に入電があつた【寫眞は龍子さん】

龍子さんは台北第二高女三年から三浦富子夫人について声樂、器樂、調律等を專門的に研究し第二高女卒業後上京して東京音樂學校師範科を受驗、今回の榮譽を得たものである

雜誌紹介

▲台灣の山林（三月號）索道に依る運材方法に就て（關文彥）パルサ造林の實際に就て（小川淸）台中州下の天蠶飼育狀況に就て（西林久馬男）檜造林地の更新に關する一考察（倉田猛）其の他（定價五十錢 總督府殖產局山林課內台灣山林會）

皮膚病に アスター

ハンカチーフ用白生地
造花用
品目
ローン
オパール
絹寒冷紗
ゴザミン
オーガンヂー
ボイル
瓦斯絲織物一切
（御一報次第見本進呈）
東洋紡績株式會社製品
高級綿布一手販賣店
綿布商 大阪市西區靱上通二丁目四八
株式會社 兒玉竹平商店
電話土佐堀二一八・二一六九・三八〇九
振替口座大阪二一〇四三

齒痛 頭痛はガオガンに限る

專賣特許 チューブ入 花柳病豫防藥 レーロー
滲みず痛まず・安全に豫防

曉星雙紙 (28)

田中貢太郎作 河野通勢畫

(茶上映據)

伊之助は親七の眼を追つた。

「なんだ。鳶か何か見つけてやがるな」

親七はちよつと眉を顰めた。

「何が鳶だ」

「旦那が鳶なのだよ」

「俺が鳶か」

「別嬪を見つけて、ぴいひよろひよろと舞つてらあ」

「別嬪が何処にゐるのだ。馬鹿」

伊之助は阿徴の舟へ見えないやうにして指を出した。

「さつきから眼を皿のやうにして見てるでせう」

「何云つてやがるのだ。馬鹿」

「旦那、駄目だよ。そんなことを云つたつて、それともお宗をくれるのですか」

親七は阿徴に興味を感じてゐるので、小僧の口を塞がなくてはならなかつた。

「お宗が欲しけれや、くれてやるから、つまらん事を云ふな」

「何くれるのです、旦那、二文や三文ぢや駄目だよ、こんな口塞ぎ料は高いものだよ」

「煩さい奴だな、呉れてやるから、黙れ」

「旦那は安いな」

少し間はあるが此方の舟の舳と阿徴の舟の舳が合つた。伊之助は黙つてしまつた。阿徴が親七に視線を送つて来た。

水郷 (三)

阿徴は更めて老人の舟を見なほした。

「この辺の人ぢやないね。江戸の者だよ」

龍蔵も頷いた。

「なるほどさうかも知らない、江戸の露月家の隠居さんかも知らないよ、おまへ」

龍蔵は返事の代りに苦笑した。

阿徴は見とした。

「あら、そちは」

「へい」

「小舟をもつたら」

阿徴の眼と龍蔵の眼があつた。二人の眼には何か動があつた。老人の乗つた舟はすぐに近くへ来た。舟の老人は日本橋駿河町の富士屋と云ふ越前屋の隠居の親七であつた。親七は成田から佐原へ来て、香取、鹿島へ参詣し、その日は潮来の名所にひたりに往くところであつた。親七の伴れてゐるのは伊之助と云ふ小僧であつた。伊之助は佐原の問屋から持つて来た菓子の包を提げてしまつたところであつた。

「おい、伊之、弁当は旨かつたか」

親七の眼は阿徴に往つてゐた。

「御参詣でございますか」

親七は嬉しかつた。

「成田さんへ参詣して、それから佐原に廻りましてね、昨日は鹿島さん、昨日は香取さん、今日は潮来へでも往つてみようかと思ひましてね」

「それはお楽しみでございます、わたくしも昨日潮来迄まゐりまして、今日は一まづ佐倉へ廻り、それから鹿島さんへも香取さんへも参詣したいと思つてをりますが、べつに急ぐ旅でもございませんから、此処で遊山をしてをります」

龍蔵が気を利かして舟を停めてしまつた。親七は阿徴に惹きつけられてゐた。

「遊山でございますか、わつしも隠居で、家業はないし、遊んでもいい身だから、成田さんから此方へ来たものの、参詣はつけたりだから」

と歯を見せて、笑やりと笑ひ

「やつぱりこれをね」

阿徴も莞とした。

「それはどうも、わたくしも女だてらに」

これを、と盃を見せて

「たんとは戴きませんが、わたくしも独身で、家は子供に養子をしてそれに任してありますから、やつぱり参詣はつけたりで、かうして遊んでをりますが、失禮でなければ、お一つ如何でございます」

趣味と娯樂

技の妙境には"先づ精神から" 名人にもこの述懐 (1)

カツトは古山氏

最近本島にも日本精神を最も顕著に體した弓道が普及し各地に弓道聯盟の支部が結成され男子は勿論女学生にまで弓道熱が盛である、臺北地方法院古山検察官長は夙に弓道界の大家として知られてゐるので執筆を乞うて左に掲げる

(凡) 技藝といふものは其種類の何たるは問はず初めの内は技術的であるが、段々進むに従つて精神界に這入つて来るもので、禪家の所謂非思量を信じなければならぬのであらうと思ふ、弓術も亦同様で最初は態勢を正しくし、手足の働きを整へその誤りなきことを技術的に研究するのであるが、技術が進めば進む程精神の研究をする様になり遂には弓矢を抛つて精神的工夫を凝らす様になる、即ち技術を抜け出て精神の鍛錬に這入るもので

(昔) 時、源頼政は只弓の弦を鳴らした丈けで禁中に妖怪が現はれた其妖怪を消滅せしめたといふことであるが、是等は全く鍛錬せられたる精神の力で為されたのであると思ふ、弓許りではなく日本の武道は皆同様であつて、柳生但馬守宗厳は上泉伊勢守と二度試合をして二度共同一の方法で打込まれたので礼を厚うして伊勢守の弟子となり、伊勢守は但馬守に對して無刀にて勝を制する術を学ぶべきことを教へて別れた、其後但馬守は無刀の妙術を研究し遂に天下無双の劍客となつたといふ話があるが、要するに技藝の妙は鍛錬せられたる精神から自ら流れ出づるものでなければならぬ。

(老) 子は「聖人之治虚其心実其腹弱其志強其骨」と云うて居るが洵に味はふべき言である、私利私慾に心を弱し權謀術数にのみ齷齪して居つては徒に精神を過労衰弱せしむるだけで決して大成することは出来ない、其筋骨を頑健にし常に下腹に生気を充実し所謂虚心坦懐とか無念無想とかいふ様な境地に常住する様にならなければ天下を治むることは申すに及ばず藝術をも修むることは出来ない、弓道も虚心実腹弱志強骨にして始めて其堂奥を窺ふことが出来るので、尾州公の家臣星野勘左衛門は京の三十三間堂で一昼夜に

(八) 千二百本を通した日置流竹林派の名射手であるが、此人が或時君公の御前で距離十五間的の大きさ尺二寸を百射皆中したことがあるが、勘左衛門は射終ると直に帰宅し堅く門を閉めて誰にも面会をしなかつたので其門人の一人が無理に面会し其訳を尋ねると勘左衛門は

百射の内最初の三十本は平素の通り思無邪の精神状態で引くことが出来たが次の卅本は是非中てて見たいと頻りに中気が出て来た、其次の四十本は是迄皆中したのであるから全部中ててやらう一本も外すまいと顧る精神を煩した、さうして漸く百射皆中したのである、之より其結果だけを見れば上手とか見事とかいふかも知れぬが自分としては百射の内二度も精神状態に変化を来したことを思ふと恥かしくて皆様に會す顔がないから誰にも會はぬのである

と云はれたと云ふ話がある。

(弓) 道は全くこの通りで、修養の積まない弓は決して上手でも見事でもないのである。

カナ文字ニユース

△五月十二日ニ行ハレルイギリス皇帝ノ戴冠式ニオ出マシニナル秩父宮兩殿下ハ三日カナダノ首府オッタワニオツキアソバサレマシタ、ソノオナジ三日ニワガ軍艦足柄モ横須賀カライギリスニ向ツテ出發シマシタ

△臺灣ノミナミニアルアメリカ、イギリス、オランダナドノシヨクミンチハ臺灣トイロイロカンケイガ深イノデ小林總督サンハ今年ノ七月頃ニ二箇月ノヨテイデマハル事トナリマシタ

市況 (五日)

臺北市況前場 [illegible]

大阪期米前場 [illegible]

東京期米前場 [illegible]

神戸期米前場 [illegible]

大阪短期前場 [illegible]

大阪長期前場 [illegible]

東京短期前場 [illegible]

東京長期前場 [illegible]

東京銀行貫株 [illegible]

神戸豆粕前場 [illegible]

日本棋院 秋季大手合戰譜 (第四局の六)

先相先 二段 △松浦勝治

先番 初段 ▲鈴木五良

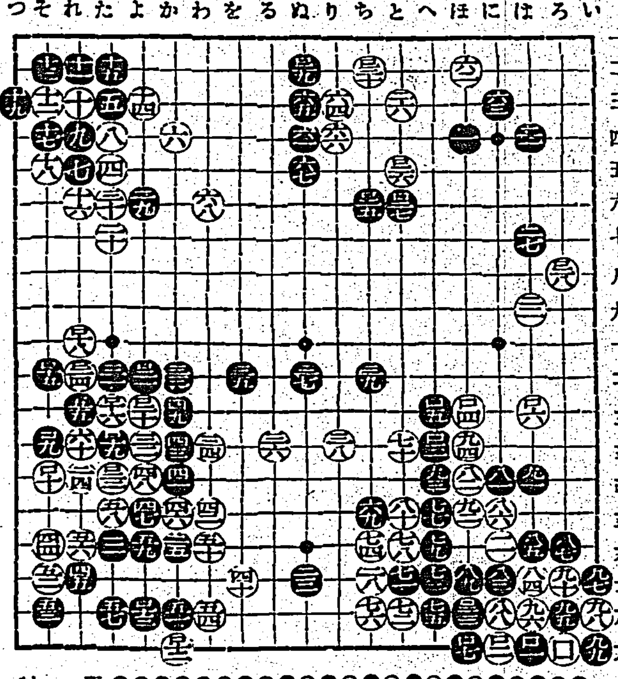

口九 そ一三、口一〇 そ一四、口一一 劫トル、口一二 か一九、口一三 よ一八、口一四 そ一一、口一五 劫トル、口一六 た一二、口一七 劫トル、口一八 れ一〇、口一九 よ一三、口二〇 た一二、口二一 よ一一、口二二 た一四、口二三 ほ一八、口二四 れ一一、口二五 ち六、口二六 と五、口二七 と六、口二八 ろ八、口二九 ぬ二、口三〇 ち二、〇、一〇 八劫トル

所要時間累計 白三時三五分 黒三時三五分 制限時間各八時間

對局者のことば

(白)…黒口九や口一五を劫材に利用されるのは相當辛いところです、口一八の時には適切な劫材がないので閉口しました

(黒)…口一九以下口二二までを利かして来てるのが手順かと思ひました

(白)…その黒口一九、口二一はうまい手順でした

(黒)…白口二四と切らせても、右下隅口二三と打上げた手割が相當ですから、此辺では優勢なのでせう、口二五、口二七などが大事を取り過ぎました、直ぐに右辺二二以下の白の窘めに従事したならば、恐らく勝機が早く捉へる事が出来たでせうに——

(白)…口二八とコスむ事が出来ては、まだ〳〵戦ふ餘地がありさうです

(黒)…口二九と下つて白口三〇と交換したのなども無雑作過ぎたでせうか

評解 五段 關山利一

白口一八の劫立ては、事が小さかつた、殊に黒から口一九、口二一の利かされを序に打たれたのに満足出来ない「ろ七」のツケを此際の劫材に利用して見るべき所であらう、黒若し口二三と劫を解決すれば、白「は六」とハネ上げて、右辺に於ける大石の安心を得るので碁局の餘地充分である、黒の白口二四の切りまでの振替りは、黒に先手が廻つてゐる点に不安が存する、黒口二五、口二七は安全を貪るもの、厳しさに缺けてゐるのを非難したい、此の手順に於いて右辺「ろ一一」に潜入して白の眼形を脅かしつつ中央へ臨り立てたならば、ここに勝機を掴み得たと思ふ、今黒「ろ一一」に對する其後の経過を示せば、白「は一一」黒「ろ一〇」白「ほ九」黒「ほ七」が想定され、上辺二六以下が両形に就いてゐない現状にあつては、両劫み模様は免れまい黒口二九白口三〇の交換は、強ひて急を要さない、保留を可とする

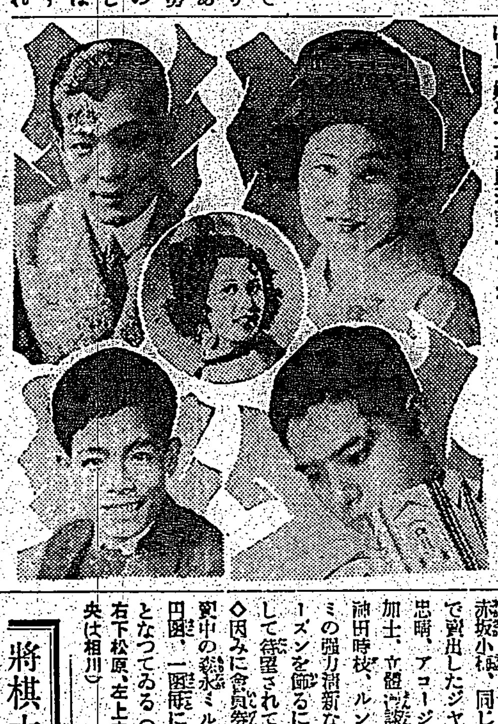

NO・1を揃へ 森永名流競演會 十二、三日臺北市をトップに

◇森永製菓會社がチヨコレート愛好者の為めに現在東京のラヂオ、レコード、娯樂界でナンバーワンの人気者を擁して来る十二、三の両日台北市公會堂を皮切りに全島各地に開催する名流バラエティーの公演スケジュールは左の如く決定した

十一日(月)朝日丸で着台(AKより放送)十二、三日台北公會堂、十四日基隆劇場、十五日台南宮古座、十七日屏東劇場、十七日高雄劇場、十八日嘉義座、十九日台中座、二十日新竹有樂館、二十一日休演、二十二日富士丸で離台

◇コロムビア専属歌手で「ほんとにそうなら」でヒットし一昨年台北放送局夏季サービスでお馴染の赤坂小梅、同じくリズム・ボーイで賣出したジャズ・シンガー中野忠晴、アコージョンの名手松原千加士、立體漫談のコンビ井口静波、神田時枝、ルンバの女王相川マユミの強力清新な陣容で春の娯楽シーズンを飾るに相應しい呼物として待望されてゐる

◇因みに會員券は市内菓子店で發賣中の森永ミルクチヨコレート一円函、一函毎に一枚進呈する仕組となつてゐる(寫眞は右上小梅、右下松原、左上中野、左下井口、中央は相川)

將棋大會戰績

二日午前十時半より台北市公會堂に於て開かれた台灣將棋聯盟主催本社後援の將棋大會は連日来の雨にもめげず熱心なるファンが續々押掛け頗る盛況であつた、十一時半高田審判代表の挨拶及び對局上の注意があり直に熱戦に入り、次いで入選者二十六人のリーグ戦に移り火花を散らす激戦の後午後八時左の通り順位決定した

一等曾我部七級、二等森林五級、三等松尾四級、四等山口二段、五等山田十六級

メガホン塔

▲一月入港の逢萊丸に臨時計量忘れあり保管中(基隆大阪商船)▲基隆中学校の運動が盛んにして下さい(一生徒の親)▲詩風會総支部は何処にありますか(愚生)▲北投公学校に高等科を設けたし(北投住生)▲四日午後一時芳乃館附近で財布を拾ひし方に薄謝を呈す(電話一九一七番)▲私のすきな青いんこが逃げました(基隆市濱町五三加藤俊子)▲生徒の國防色に對して先生の文官服はおよそ意味がない(生徒代表)▲公学校甲種本科正教員の試験期日は大體何月ごろですか(お尋ね生)▲四月一日から同三十日までが願書受付で八月下旬に試験があります(係)▲本島における文検試験場は何処でせうか(知りたき生)▲今年度はまだ決まりません(係)▲航空講習會修了式の記念寫眞が出来ました受付係の處に置いてあります(企畫部)

潮汐 (六日)

	満潮 前	満潮 後	干潮 前	干潮 後
基隆	七・一〇	五・二〇		〇・五五
淡水	七・二〇	七・一五	〇・二五	〇・五五

臺日案内

書籍 新刊 常用語辭典 定價壹圓 送料八錢 臺北市榮町壹丁目 新高堂書店

内地土産 タンカンと東木瓜 臺北榮町 桐田商會 電一六五六

おみやげ品とタンスの御用は榮町 三共舍へ

名物 芭蕉煎餅 下江商店 御成町一ノ二六 電話九貳六番

木瓜と柑 矢野商店 臺北本町 電三一二三番

メヅラシイ 甘露龍眼肉 臺南第一ノ 都菓子店にあります

樂器 ギター 特價五圓 臺北本町三ノ一 大石蓄音器店

山葉オルガン 月賦販賣 臺北市榮町三 日本樂器會社

寫眞 オリエンタル 乾板と印畫紙 臺北市榮町一 西尾商會

カメラ新古交換買入 榮町二 フタバ寫眞機部

時計眼鏡 メガネ専門は和田 臺北本町館前通り 電四壹五〇番

メガネ専門 金光堂 電九五八番

時計は修繕にメガネは 臺北市榮町電三九七〇 佐藤時計店

メガネ専門 日光堂 臺北市表町二ノ一〇 電貳九五七番

料理屋 壽司天ぷら 魚文 郡通り 電話五壹八

料理仕出し 辨金本家

履物 履物問屋 岡田敏夫商店

金融 電話金融商品券 買入 旭屋支店

小口金融 依頼者に即時用立 西門市場裏中橋 電二九三七番

藥種商 喘息にワンカ 服んで直ぐ効く 森田博士

處方調劑 大丸藥局 本町三丁目 電話七五〇番

吸入用酸素 電話貳九六七

洋服 子供服 本町 日進 マーケット

御誂 洋服と制帽の御用命は 本町二 電一六一一 スミカ洋服店

雜件 特許 商標 弁理士 岸喜鑑

用意 コークスと木炭は 西門町 竹林商店 電三〇八四

買味の良い 平戸の摺味噌

春蒔タネ各種新着 臺北市 ヤマト種苗

整理品トラック

ヒノデ便所香水 芳香液 香の良いのは天下一品

軍犬仔犬

貸衣裳、貸夜具 新起町 電九參〇番

酒の精

フジン コドモフク イナダフクソウテン

極東カマド 台北大和町二ノ八

サーワ固形白粉

春化粧に適はしい

日本趣味の無鉛白粉

要るだけを……

付ける度に水で溶かしてお用ひ下さい。何時まで置いても變質せず、携帯にも軽便です——

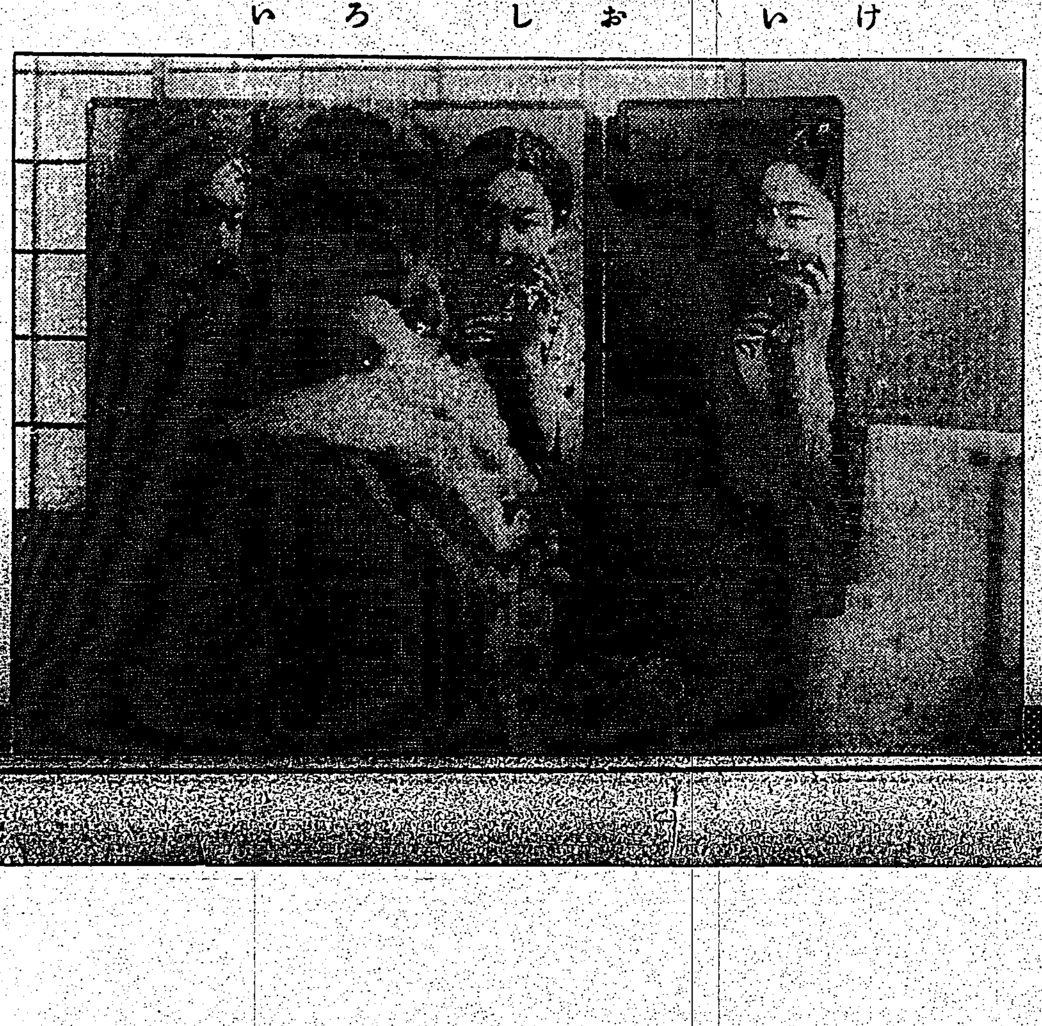

魅力の襟化粧に

艶美なお頸の化粧に！

専賣特許

白粉の素

獨特の乾いてゐる無鉛白粉です。極く少量で濃淡自在に個性美が冴えます。

白・肌色 定價一個十錢 三個型 三十錢 六個型 五十錢

ミツワ石鹸本舗 東京・大阪 丸見屋商店

臺灣日日新報

本日夕刊共十六頁

發行兼編輯人　佐々木　　發行所　臺北市榮町四丁目　臺灣日日新報社

コンダ獨和新辭典

權田保之助著

之一冊で入學から卒業迄

獨逸語學習の栞引換カード添付してあります

菊半皮製美裝函入　紙數一四〇〇餘頁　定價三・五〇　送料・二〇　袖珍・五種　横二・二種・厚サ四種

【最新刊】

新學期には最新最良の辭典を先づ選べ！内容の豊富、語彙の正確、索引の容易！！印刷の鮮麗、携帯の利便、裝幀の豪華！！最も廉價、眞心的な編纂、完璧の鴻業！！

◆ゴンダ獨和新辭典に寄する名士の辭の抜萃◆

東京帝國大學文學部教授　文學博士　木村謹治先生

最近に至る迄の新造語は勿論、略字符の發音なども迄殆ど洩らす處なく採り入れてあるその紙數が舊版に比して殆ど倍加してゐる事實丈でも內容の充實を證して餘りあると云へよう。これによつてわが獨逸語界に更に一つの財産を加へたことを深く歡ぶものである。

東京帝國大學經濟學部教授　大内兵衛先生

とんどのにはナチスドイツの新語や吾々の學問の新語などもとり入れられてゐて「權田の獨和」もいよいよ圓熟したと云ふ感を得た。

東京外國語學校教授　田代光雄先生

…同君が其造詣と蘊蓄とを傾けて自己の學的良心を満足せしめられた新版は新しき獨逸を今日の獨逸語を學ばんとする人々に對しては最良の武器を提供して從來の辭書使用によつて屢々感じられた不滿を一掃することが出來よう。

東京文理科大學教授　文學博士　日獨文化協會理事　友枝高彦先生

…この字典が獨り獨逸文學思想を理解せしめる有力な媒介たるばかりでなく、國際親善に益するところ多く我が國文化の發達に貢獻するところ大であることを信ずるのである。

―内容見本進呈―

Jeden Deutsch-erlernende muss das Buch haben

國文解釋法

【最新刊】

塚本哲三著

三六判八百七十餘頁、總布製美裝　正價金二圓八十錢、送料金十四錢

面目一新の大更訂記念書贈呈

中等教育界受驗界の最高權威「國文解釋法」は、初版發行以來二十有餘年、その悠久の生命は、今回の更訂に依つて、更に無限の高さと深さとを加へた。今次更訂の趣旨は、「國文の學習を、より正しく、より効果的に、より容易に」といふ點に在る。その意味に於て、特に「解釋篇」に於て、一問每に（一）解句讀の原文を掲げ、（二）次に、總括要旨を示し、（三）その語釋と品詞の原文と（四）文脈語句を詳しく要點的に解説して、（五）ほんとに正しい解釋を與へた。

文法篇の懇切亦至れり盡せりである。更に更訂記念として、著者新述作「聖職開話」の一冊の贈呈券を每冊に附けてある。この券の有効期間は本年六月限りである。かたがた學生受驗者諸君は、一日も早くこの更訂版を手にせられなくてはならない。

―内容見本進呈―

東京市神田區錦町一丁目　株式會社　有朋堂　振替東京三〇二六

いよいよ春季新學年開始　第一號出づ

未だ内容見本を見ない人々には至急申込まれよ。讀者は總て本大學の校外生として待遇。小學卒業生なれば何人にても理解出來るやう講述詳細は見本にあり。

校外生の帽章

中等學校程度

中學講義　前後期各一年・月一冊

商業講義　一年半修了・月一冊

高等女學講義　一年半修了・月一冊

電氣工學豫備講義　一年修了・月一冊

專門學校程度

政治經濟講義　一年半・月一冊廿錢

法律講義　一年半・月一冊廿錢

文學講義　一年半・月一冊廿錢

建築講義　一年半・月一冊卅錢

電氣工學講義　一年半・月一冊卅錢

内容見本　見本は必ず學科の講義録を明記してハガキで至急左記に申込まれよ

東京・牛込　早稻田大學出版部　振替東京一一二三　電話牛込三四五　（申込所）

早稻田大學の講義録

冨士は毎月賣切れつゞき！早く買はねば買へない程と話題大評判！

冨士　五月號

面白く問題小説を續々發表

凄い賣行につき大急ぎ書店へ！

悲しき口紅

運命悲しや褄とる身ゆゑつらくおさえて引きずる心をあだし殿ごのあだなさけ

處女いとしや戀ゆゑ泣いて花のくちびるひと夜であせる思ふ殿ごの犠牲となる

映画スターから藝妓へ親ゆゑ戀ゆゑ悲しい運命にしばられて悩み苦しむ美貌の流行妓の數奇な半生、青年發明家をめぐる花柳界評判の大ロマンス！

大悲劇官話小説　長田幹彦先生の大傑作

長篇原稿一度に發表

これを讀んで泣かぬ人なく、同情せぬ人なし！「冨士」五月號を大急ぎ御覧下さい

美貌怪傑突如現はる！　若武者侍　白井喬二

きつと遊る…どこから出るのか…と驚く…ひつくり返…面白い

長篇讀切　試し斬り鍬の鐔　土師清二

千姫情話　吉田御殿　邦枝完二

浦島無宿　善魔鬘　吉川英治

藝苑女流花形の大座談會

戀の花の大歌舞伎…

紅痕　竹田敏彦

面白い、冨士五月號天下第一の傑作陣

現代小説　無頼街歌　大林清

探偵小説　博物館の怪盗　延原謙

時代小説　一火が七火交唄　大倉桃郎

現代小説　デパアトの恋　谷崎精二

熱血痛快　旅の忠治　子母澤寛

美男快侠　変り種　村上浪六

結婚悲劇　女人哀歌　中村武羅夫

女侠小説　合羽屋おらく　川口松太郎

家庭小説　北極光　鶴見祐輔

武勇講談　三家三勇士　大島伯鶴

涙の小説　夢みる都會　加藤武雄

戀愛小説　紅白の絆　菊池寛

家庭悲劇　牡丹くづるる時　小島政二郎

教育美談　愛は輝く　長谷川伸

落語大特輯　▲理窟あんま　▲三人地金　▲置き泥　▲武助馬

市川左團次自叙傳　小唄美ち奴自叙傳　（四面楚歌の頃・涙の失戀時代）

豪御免顔見立侯　口繪特輯

此の外漫画、口繪、將棋圍碁の上達秘訣等滿載

大評判！五十錢　大日本雄辯會講談社

ヤンマーヂーゼルエンヂン

内燃機界ノ覇王

他機ニ比シ燃料消費量絶対僅少

一時間一馬力當リ一錢強

絶對ニ火紙其他準備操作ヲ要セズ

大量製産・在庫豊富

五馬力　六馬力　七馬力　八馬力　十馬力　十二馬力　十五馬力　十七馬力　三十馬力　四十馬力　六十馬力　九十馬力　百二十馬力

山岡發動機臺北支店　臺北市表町二丁目　電話臺北二〇六〇番

本社　大阪市北區茶屋町

臺灣六法

定價金四圓也　送料参拾八錢

發行所　臺灣日日新報社商事課

鈴江特許法律事務所

東京市小石川區江戸川町（電話小石川）

臺灣の各位には御便宜を圖ります

所主・東京市辯護士・辨理士　鈴江武太郎

文學士・辯護士・法學士・理學士…

物品購買公告

一、複方甘草エメチン注射液五百…四月十二日午前十一時總督府に於て入札執行

總督官房會計課

謹告

今般弊社業務擴張ノ爲メ臺北出張所ヲ臺北支部ニ昇格仕候間此段謹告候也

昭和十二年四月六日

大阪市東區北濱五丁目二二番地
住友生命保險株式會社

臺北市榮町二丁目二〇番地
住友生命保險株式會社　臺北支部

注射に依る結核の豫防防遏
BCGの研究と注射液創製

一

來る四月二十七日は結核豫防デーとして、本島に於ても内地と呼應し督府警務局が主となつて種々宣傳行事等が爲さるる筈である。人も知る如く結核殊に肺結核は殆んど日本の國民病と言つていいほど國内に蔓延し、特に青壯年男女を多數に含めて年に十數万人が之に斃れて居る。本島にても之に依る死亡者が年八千人にも及び其の十倍近き數の同患者が存在することと推定されて居る。一方台灣は今尚ほマラリヤの流行地として知られて居るが、マラリヤに依る死亡者は昭和十年に於て三千七百八十二人といふ實數で、多大の國費を投じ之が防遏の施設が爲されて居るが、マラリヤの二倍以上の死亡者を出して居る結核關係の施設が至つて手薄であることは、何う考へても申訳の合はぬこととせねばならない。

二

勿論督府衛生行政當局に於ても昭和十二年度の新事業として松山療養院の設備を擴張し多數のベッドを增設することになつて居るが、この施設は既に患者となつた人々を收容するだけのもので、直接に結核を豫防する性質のものではない。結核に對する最も效果的なる豫防防遏法の理想的のものとしては、種痘に依て天然痘を豫防し得る如くに、注射若くは其他の方法に依て人體に結核の免疫性を與ふるに在ることは、必らずしも專門家ならずとも考へ及ぶところである。之に就では十年以前フランスのパスツール研究所の副長カルメット博士とゲラン博士とに依て此の理想的のものに大分近づいたB・C・Gなるものが發見された。之はカルメット・ゲラン菌といふフランス文字の頭文字を取つたものである。これは猛毒を有する結核菌を一種の特殊培養基の中に累代移植を爲し同菌が全く無毒の状態となり、之をモルモットに移しても更に結核の症状を起さない程度になつたものを、人體に移して結核の免疫體と爲す方法である。

三

此の發見が一度び公にさるるや否やフランスにては、半強制的に乳兒が生れて十日を經過せぬ内にB・C・Gを、生きて居ることを條件として乳兒に嚥下せしめ、結核に對する免疫體とする事としたが其の成績極めて良好で今日では同國民は喜んで之を信頼し使用するやうになり、又た何事でもフランスのものと言へば毛嫌ひするドイツですらこのB・C・Gのみに對しては承服して盛に之を用ゐて居るとのことである。本邦に於ても之に就て研究の手を染め出したのが大阪大學の今村博士で七、八年以前からであるが、何分にも大阪は大都會の事とて人の出入頻繁で、試驗等も思ふに任せず、且つ相當の年數を經過しなければ其の效果を適確に見定むることが出來ない關係もあり、今日は研究の途上に在るのである。

四

我が國は恥かしいことであるが肺病國であるだけに同病に關する研究も相當進步して居り又た各國に比して聊も引けを取らぬ學者も多々有して居るのであるが、之に就での今後の問題は台大醫學部長三田博士の言ふ如く此B・C・Gの死んだものを中心とした注射液を創製し、之を人體に注射して結核病に對する免疫體を爲すことに成功すれば、始めて之が豫防防遏の理想的境地に達し得るのである。若しこの注射液が日本醫學者の手に依て創製され得るならば或は種痘以上に世界人類を救ふ大發見者に相違ないのである。今之に就て我が台灣の事情を考ふるに現在の台北帝大は三田部長の力に依て現代日本の有する醫學界權威者たる俊鋭を數多網羅して居る上に、島内の一部落を指定してB・C・Gの試驗並びに研究を爲すにはて人の出入りも少く極めて絶好の地位に在ること等、の條件が備はつて居り、又た療養所に患者の病床を增すが如き費用の何分の一といふ如き費用あれば足りるのであるから、衛生行政當局として、これら學者に對しこの結核豫防關係の研究を爲さしめうることに考慮を拂はんことが望ましいのである、若しこの發見創製が台灣に依て爲されたとするならば、台灣督府大台北の光が世界に亙つて燦々と輝きわたるのでは無いかと思ふ。たが之に就ては一年や二年では不可能で、長い年の歲月に期待せねばならぬこと勿論で、かかる事に對して氣短かは禁物であることを知らねばならないのである。

新設の教學局に多種多樣の注文
注目される初代長官の人選
七月一日より設置

【東京五日發】文部省は我が國體の本義に基き教育並に學問の内容を刷新匡張し我國教學の根本精神の發展を圖らんがため第七十議會の協贊を得た教學局設置に要する經費二十一万四千餘円をもつて教學刷新の總元締をなす教學局を新獨の官制に依り外局として七月一日より設置する豫定で同時に現在の思想局は縮小し實務又は專門學務局の一課としまた國民精神文化研究所もその組織を變更して教學局附屬研究所に收むる計畫であるが教學局の初代長官には國體明徴論者をはじめ各方面より多種多樣の注文希望あり何人を起用するかは大いに注視されてゐる

帝國憲政の本義を顯現するの階梯
林首相の訓示内容

【東京五日發】五月地方長官會議における林首相の訓示要旨左の如し

現内閣は國體の眞姿顯現、國防の充實、國力の伸張を三大原則となし、これ等について時勢に適合したる革新を斷行せん事を期してゐる、斯の如き趣旨を以て至誠奉行の重任に當らん事を誓ひ、所の如き心がけを以て組閣早々議會に臨んだのであるが内閣の更迭が會期中に起つた爲め議會に於ける審議期間が自然短縮されるやうになつた事は已むを得なかつた、政府としては時局の重大なるに顧み出來得る限り提出諸案の成立を望み誠意を竭して議案の進捗を希ふたのであるが、これに對し衆議院における審議振りには誠意の認め難きものが尠くなかつた、殊に會期延長後においては或は休會を或は開會を遲延し或は流會に至らしむる等議案の審議に誠意を缺くのみならず之には既存の選擧違反者の責任を輕減し若くは免れしむるが如き結果を生ずる極めて身勝手な衆議院議員選擧法中改正法律案を提出しこれが通過を以て陰に停滯せる政府案進捗の代償たらしめんとするものなるやの印象を與へた斯様なる事では果して眞に重大時局を認識し立憲の忠誠奉公の誠を效せるものなりや否や誠に疑ひなきを得ぬのであつて我が國立憲政治の健全なる發達を庶幾し政黨の自覺を促し議會刷新の將に畫きんとするに拘らず已むを得ず衆議院の解散を奏請するに至つたのである、而してこれを以て帝國憲政の本義を顯現するの階梯たらしめるこの時機において國民に堅實なる政治的自覺の確立を期待するものである、四月三十日の總選擧に際しては諸君は克く政府の意のあるところを體せられ、又これを部下吏僚にも遺漏なく徹底せしめられ立派な總選擧を完了せらるるやう切に希望する

これに違反するが如きこと無からしむるやう留意すると共に選擧界腐敗の重因たる買收其他の惡質犯罪に對しては寸毫も假藉する所なく徹底的にこれを取締りその剿滅を期するについて特に一段の力を致されんことを望む、尚ここに一言したきは被疑者に對する取締官憲の措置についてである即ち違反者に對してはその罪を憎むもその人を惡まずこれが處遇に意を用ひ苟くも世の非議を招くが如きことなからんことを要するのである

惡質の選擧違反は假藉を要せず
地方長官會議 内相の訓示

【東京五日發】地方長官會議は五日午前九時五十五分首相官邸に於ける會議を終り次で内務省にて河原田内相より左の要旨の訓示あり更に大村警保局長、坂地方局長より指示事項並に注意事項につき說明あり正午一旦休憩午後再開、懇談會に移り夕刻會議を終り午後六時より首相官邸における林首相主催の晩餐會に臨んだ

内相訓示要旨

現下内外の情勢は頗る重大にして眞に朝野文武協力一致して時艱を克服し國運の伸張を期せなければならぬ秋であるに拘らず衆議院における國政審議の情況は眞摯なる態度を缺き依つて政府はここに衆議院を解散し新たに國民の公正なる良心に愬へ議會刷新の實を擧げんとするに至つたのである、言ふまでもなく衆議院議員選擧は立憲治下における國民の最も重要なる責務であつて國民報國の至情は實にこの時において發露せしめ此際更に選擧肅正に一段の心力を傾倒し帝國憲政の本義を發揚せしむるに力を致さなければならぬ、選擧の取締については最も嚴正公平の態度をもつてこれに臨むべきは言ふまでもないことであるが特にその重點を犯罪を未然に防止することと、惡質なる犯罪を剔抉することに置き極力選擧界の積弊を一掃せんことを期すべき次第である、この故に選擧の取締に當るものは深く思ひをここに致し自ら法令の周知徹底を圖るに努め法令を知らずして法を犯すが如き者の無からしめるやうに致したいと思ふ選擧肅正の要諦は國民をして憲政の健全なる發達を圖る爲には先づ選擧を公正に行ふことが最も肝要なることを切悉せしめ以て事犯を未然に防止するにある、然しながら若し買收其他の如き選擧を汚瀆する如き惡質の犯罪行はれた場合は假藉することなく之を摘發し以て選擧界の肅正に萬遺漏あらんことを切望する、近時選擧法違反事件の檢擧に關し世上人權蹂躙の声を聞くに至つたことは洵に遺憾とする所で惡質の犯罪は徹底的にこれを檢擧せねばならぬが同時にその手段方法に過誤なきやうよく部下を戒飭督勵し萬遺算なきを期せられたい

檢察長官會同
法相、總長より訓示

【東京五日發】總選擧取締對策を協議するため招集された檢察長官會同第一日は五日午前十時から司法省大會議室で開會、先づ鹽野法相に次ぎ光行檢事總長より取締りの大體方針を示す訓示を行ひ、松阪刑事局長は選擧法規の解釋並に運用に關する細目指示を行つて正午首相官邸における林首相主催の午餐會に臨んだ、午後は一時二十分より開議、法規の運用並に疑義の解釋を統一して取締の完璧を期するため特に全員懇談會の形式をとつて意見の交換を行ひ午後五時半第一日の日程を終了した

法相訓示要旨

【東京五日發】地方長官會議における鹽野法相の訓示要旨左の如し

選擧に當つては法規に觸れざる限り議員候補者をしてその言はんと欲するところを忌憚なく披瀝せしめ國民をしてその是非を判斷し良心に從ひ自由に投票を行はしめ以て明朗なる選擧を行

鋼鐵業界に對し反省を要望
米大統の言明にウォール街は失望

【ワシントン四日マイヤー特派員發】ルーズヴェルト大統領は二日記者團との會見で鋼鐵及び銅の市價が高過ぎることを指摘、當業界の反省を促したが、一方モーゲンソウ財務長官はオープン・マーケット・オペレーションその他による政府公債市價の下落防止のために大童である結果政府はインフレの懸念を阻止し秩序ある市場の確立に愼重な努力を續けてゐることが明白となるに至つた、大統領は右記者團との會見で

若し業界が鋼鐵、銅の價格を下げねば業界に對する政府の補助金交付を停止する

旨附言したが此の言明に徴し政府は今後鋼鐵業界に對する補助金を中止しないまでも減額して失業救濟と消費者保護に一層の努力を拂ふものと見られる、又金融市場は一千億に達する政府公債を擁してゐる實情に徴し政府公債の利率は必然的に引上げを要求されることとなり政府の財政的負擔は加重され財政的政策は或は破綻を免れぬのではないかと憂慮されてゐるウォール街方面でも大統領の言明に失望し大統領の『秩序ある市場』の眞に意味する所は生產增加によつてのみ行ひ得べき低物價の維持であるとして愁色が濃い

鷲澤氏國同を脫退

【東京五日發】國民同盟所屬元代議士鷲澤與四二氏は今回國民同盟を脫退し中立として總選擧に出馬する旨五日聲明した

米國の聯合艦隊 東太平洋で大演習
來る十六日から

【サンフランシスコ四日發同盟】米國聯合艦隊は司令長官ヘプバーン提督の統率下に來る十六日から一ヶ月餘に亙り東太平洋上に於て年次大演習を舉行するが參加艦艇百五十九隻と軍用機四百七十四台は五日南加州沖合に集結し演習の要務に入る豫定である、今回の大演習には最近就航したばかりの巡洋艦クインシー號、潜水艦パイク號、シャーク號等も參加し特に『補助巡洋艦』と稱される快速一万五百噸の巡洋艦が參加するが豫定され、南加州沖に集結を了した後大演習第一段として艦隊はアリューシャン群島方面に向け出動し本隊は大平ハワイ群島に赴きオハフ島の防備施設テストの攻防演習に入るが、次で南加州艦隊に別れ「作戰第十六號」を立正した想定に基きハワイ群島沖合で壯烈なる戰鬪演習を展開する豫定である

町田總裁起つて林内閣糾彈の演說
民政黨、結束を固くす

【東京五日發】民政黨では政戰の門出に當り結束を强固にし併せて黨の態度を明かにするため五日午前十時より上野精養軒で所屬貴族院議員並に前代議士と評議員との聯合會を開き町田總裁はじめ五百餘名出席、頼母木君が代合唱の後永井幹事長より開會の挨拶を述べ次に小泉又次郎氏を推し議事に入り幹部役員選擧は總選擧後まで延期することに決し續いて町田總裁起ち「今回の解散は非立憲極まる暴擧でその非違赦すべからず」と斷じて現内閣糾彈の演說を試み次いで櫻内幸雄氏の發声で激勵し終つて聖上陛下の万歲を三唱して正午閉會、引續き一同は同所に於る町田總裁の招待會に臨み有志演說に現内閣打倒の氣勢を擧げ盛會裡に午後一時過ぎ散會した

正當の理由なくして突如解散したるは林内閣自ら擧國一致を破るの暴擧に出たもので非常時に對する認識不足は林内閣自身である、殊に林内閣は解散の理由を政黨の議事妨害に求めながら反つて前日まで日々議事の進行を妨害したる院内一部少數の人人と提携し前日まで政府提出關議案の通過に全力を傾倒したる政黨に挑戰したるは何たる矛盾撞着であるか、林内閣は總選擧の結果が意に滿たざる時は再度解散を行ふやも知れずと声明してゐるが、斯の如きは大權を私議するの非難を免れ得ざるのみならず、國民の審判と雖も政府の氣に入らなければ之を認めぬといふのであり明白なる民意の蹂躙である、かかる思想を以て如何にして國民大衆と共に苦難打開の使命を遂行し得るものぞ現下我國の最も急務とするは擧國國防計畫の完成と國民生活安定の實現であり、兩者は不可分の關係にある、國民大衆の上に毅然として國民大衆の生活要求に無理解なる獨善內閣に依つて時艱克服の大業は斷じて不可能である、吾人は總選擧に臨み國民大衆の公議輿論に訴へ必勝を期して戰ふものである

獨善的思想は非立憲極まる
町田總裁の演說

【東京五日發】民政黨聯合會における町田總裁の演說要旨左の如し

政府が自ら解散を敢てし重要法案を葬り去りながらその責任を政黨に轉嫁し官僚政治にありがちの獨善的思想をもつて國民に臨むが如きは眞に**非立憲**極まる行爲である議會において議案停滯の原因は現內閣が政黨に基礎を有せず而も重大責任を負ふ大臣を得る能はずして多くの國務を圓滑に運營する機能を缺き居るにも拘らず僅に四十幾日の期間に緊急重要を顧みず八十幾件の議案を提出したるに因由したるものであつて全然林內閣の負ふべき重大責任である、我々は斷乎としてその非違を糾彈せねばならぬ、今日の時局は重大である、此秋に當り內外の重要なる國策を實行するには一に國民の理解と支持とに俟たねばならぬ、國民に何等の基礎を有せず議會に何等の支援を有せざる現內閣の斷じて行ひ得る所ではない、我黨は眞に國民の總意に基く强力なる內閣に依り庶政一新の政策を斷行せんとするものである、傳ふる所に依れば林首相は**新政黨**の出現に援助努力することであるが、權勢の位置にあり、その權力を利用して自己を擁護する政黨を造らんとするが如きは寧ろ一笑に附すべきである、國民の斷じて與せざる所である、政策に對する今回の解散は重要なる政策に非ずして偏狹なる自己獨善の思想をもつて國民に强ふるもので國民の正しき判斷は斷じて斯くの如き非違を許さない、我黨は正々堂々たる主義主張を以て選擧に臨み眞に國民の總意を議會に反映せしめねばならぬ、而して嚴厳なる國民の審判に對しては現內閣は當然これに服すべきは勿論である

永井幹事長の挨拶要旨

【東京五日發本社特電】永井幹事長の挨拶要旨 林內閣が議會最終日に於て何等

野村海軍大將は學習院長に任命
けふ正式に發令

海軍大將 野村吉三郎
依願豫備役被仰付

荒木氏は勇退【東京五日發】學習院長荒木寅三郎氏は昨年より辭意を洩らしてゐたが後任者として野村吉三郎大將が六日現役を退き學習院長に就任するに決定したので近く學習院長の更迭が發令されることとなつた

【東京五日發】海軍軍事參議官野村吉三郎大將は豫ねて現役勇退の決意をなし辭意を表明してゐたが五日大將の願ひ通り豫備役仰付けらるることとなりその旨内命が發せられた、六月左の如く正式發令の筈であるが大將は現役勇退後近く學習院長に任命されることに內定してゐる

米國の武力の强化にはならぬ
ケ大統領演說 比島の國防

【ニューヨーク三日發本社特電】ケソン比島大統領は三日外交政策協會午餐會に出席し比島の獨立に關聯し極東の情勢につき次の如く述べた

比島の國防計畫に關聯し或は米國の軍備强化案だとか、米國が事實上依然比島を領有しようとする陰謀だとか云ふ評をきくが笑止千万だ、比島政廳は市民の軍隊、平和の軍隊を建設してゐるので一旦日米が戰爭する場合西太平洋上で米國の武力を强化しよう等と云ふ想像は全く根拠がないばかりでなく國際關係上にも面白からぬ影響を與へよう日米間の關係は多年見なかつた位親善友好的だが、何れの國家と云へども生命財產上莫大な犧牲を覺悟しない以上比島占領は出來ぬから決してかかる冒險には乘り出さぬだらう

東方會の候補者(第一次發表)

【東京五日發本社特電】東方會は四日本部に於て幹部會を開き會員中より第一次發表候補者十七人を選定發表した

福岡一區中野正剛△宮崎(全縣一區)三浦虎雄△長崎一區馬場元治△佐賀二區森峰一△鹿兒島一區新名民蔵△愛知五區杉浦武雄△鳥取(全縣一區)田中養達△山形一區木村武雄△北海道三區渡辺泰邦△高知一區大石大△同二區大石利徳△宮城一區橋川光子△福島一區渡辺忠雄△福井(全縣一區)蘇雄以△青森二區小野謙一△山口一區青木作雄

無產黨の第一聲
五日大阪で

【大阪五日發本社特電】議會解散に伴ひ無產黨は進出は此の時とばかり、非常に力を注ぎつつあり各地に於て手一杯の候補者を擁立せんとしてゐるが殊に他に先んじて講演に力を注ぐべく五日大阪中ノ島公會堂にてその第一声を擧げ大いに氣勢を添へ解散後五日にして漸く總選擧氣分を嗅り始めた

立候補者(五日)

【東京五日發】立候補届出數五日午後六時現在左の如し

民政	一〇五
政友	八二
昭和	一三
社大	四一
國同	九
東方	六
其他	一七
中立	三七
計	三一〇

臺北州定例部課長會議

台北州定例部課長會議は五日午前九時から同十一時半迄州知事公室に於て開催されたが、本會議に於ては國語普及の徹底具體化及び官吏服制に就いて議せられたが、官吏服制に就いては判任官も略裝には高等官同樣肩章にフサを著ける事、又一般雇員にも現在の判任官と同樣な服を制定、但し略裝は底なきものに贊成の意向であつた

會計檢查院に第四部を新設
部長は木村氏

【東京五日發】會計檢查院では各省管理事務の改正を行ひ新たに第四部を新設し從來第二部に於て管掌せるものの中より外務、拓務兩省所管及び植民地關係の管理事務を行ふこととなり新設部長には第一部第一課長木村禧一氏が任命五日發表された

高雄州佛教會結團

【高雄電話】高雄州では州下各宗佛教團體を打つて一丸とする高雄州佛教會を組織すべく豫て設立準備中であつたが愈々來る八日午後二時半より州青年會館に於て發會式を擧行する

社會事業視察
二班に分れ

【高雄電話】高雄州では州下社會事業從事者の同事業に關する識見向上を圖るため社會事業視察團二班を組織し第一班は五日午前十時四十分發列車にて台南、台中兩州下の同事業施設視察に向ひ七日夕刻歸高するが、第二班は十二日午後九時半發列車にて基隆に向ひ同市內及び台北市內の施設を視察し十五日午後四時二十七分歸高の豫定である、視察人員は第一班十九名、第二班は十五名である

警務局長視察
阿里山と日月潭を

二見警務局長は諏訪總視、柳生屬隨行で五日夜台北發、阿里山、日月潭の視察に向ふ

△五日 午後一〇・三〇台北驛發
△六日 午前五・三一嘉義着、同七・五〇發阿里山へ
△七日 午前九・一〇阿里山發、十字路、タツパン、ララウヤ各警社視察
▲八日 午前九・〇〇ララウヤ發嘉義、二水を經て日月潭へ
▲九日 午前七・〇〇日月潭發、埔南投道路を自動車で追分に出で同午後三・〇〇台北着

督府辭令

元交通局副參事 竹中太郎
府事務官 中尾莊兵衛
殘務調理を命す

總督官房審議室兼務を命す
糖業試驗所技師 福地□

東京、京都、兵庫、埼玉、鳥取、福岡の各府縣へ出張を命す
州事務官 佐治孝德

東京、京都、大阪、神奈川、兵庫、山口、福岡の各府縣、朝鮮、滿洲國及中華民國へ出張を命す

人事

▲藤島亥次郎氏(東京帝大教授、工學博士) 五日來台(朝陽號)
▲山本雄一氏(三井物產高雄支店次長) 五日來北(吾妻)關係方面へ就任挨拶の上六日夜行にて高雄へ
▲田中二郎氏(元三井物產台北支店機械主任) 倫敦支店へ赴任に先だち六日午前八時二十二分台北發大和丸にて內地へ
▲川井新次郎氏(三井物產台北支店機械主任) 本月二十日頃小樽より著任の由
▲細井英夫氏(府財務課長) 六日出帆の大和丸で歸省
▲小島鼎二氏(前台北帝大醫學部教授) 六日午前八時二十二分台北發大和丸にて離台

シナチク

非立黨と官僚獨善排擊の旗印を押し立てて、政府既成政黨側では、政府と一戰を交ゆるの機運に一致しさうな形勢に在るが、斯る意味からすれば、今度の總選擧は、新舊の立憲主義者の立場からしても亦實に重大な意義を持つ▲併し一面から言へば、我國の政治思想上ここ數年來の動向から見て赴くであらうと思はれた方向に向つて赴いてゐるまでで行くべき所に行きつつあるといつた感じ早晩突えねばならぬ一戰が來た逸に當嵌めると「非立黨」を林首相方がぴつたり來るやうた氣がする

が、首相としては組閣當時に、海軍方面の希望であつた豫算案の円滿成立と、陸軍方面の要求であつた所謂「祭政一致」の實現、政黨の出直しの爲めの即時解散(?)を、後者は少し後れたが、二つながら果したといふ點で認めぬのは何か、政府としては最初から非常に困難だつたので居たのを、知らぬが佛の政黨が地獄踏んで怖やしがつてゐると云ふのが政治形勢であると見立てるのは、必ずしも穿ち過ぎた皮肉ではない▲それにしても結城藏相の言ふ今回の解散が「政策の相違に非ず」且つ「新黨の實現を期待してゐる訳でもなく」ただ「議員が質的に改選されれば、如何なる議會の分野が出來てもいい」と云ふのであつて、放任超然の態度を以て臨むとすれば、實際政治の上には、却つて逆な破綻が招來されはしないかが心配される。

本日夕刊共十六頁

内科小兒科
(入院隨意)
淺井醫院
臺北市末廣町
電話四〇二番

臺南家政女學院
生徒募集
募集人員 第一學年 約一〇〇名
出願期限 四月七日
試驗場 (當學院)
學則規定用紙ニ銭切手封入申込次第送付ス

競賣廣告
一、日時 昭和十二年四月十五日午前十時
一、場所 臺北市港町二丁目二十五番地
チヤーテンマゼリンエンドコムパニーリミテツド
一、競賣物件
汽船ホプサング船體
入札保證金 入札見積額ノ百分ノ拾
右船ハ昭和十二年三月十一日高雄州恒春郡恒春庄鵞鑾鼻海岸ニ擱坐致候處右記ニ依リ四月十五日現狀ノ儘競賣致候也
昭和十二年四月五日
臺北市港町二丁目二十五番地
チヤーテンマゼリンエンドコムパニーリミテツド
ロイドエゼント
電話二八三九番

金庫 鐵庫 耐火金庫 各種鋼鐵保管庫

カタログ進呈
台南市本町壹丁目
近江屋金庫店
電話四〇七番

◎營業所增設◎
今回業務擴張の爲め左記に營業所を增設仕り度量衡器計量器を除く一切の業務は本店營業所に於て致す事と相成り候間何卒倍舊の御厚情御引立の程を偏に御願申上候
猶舊營業所は度量衡器計量器の販賣を專らとして從來通り營業仕候
◎本店營業所 臺北市大和町四丁目八番地
專賣局納入 酒富久娘
專賣局指定 酒類・藥・煙草移輸入
島田式消火器・タイプライター・大阪計算器
岡田式衛生器具・一包裝材料
度量衡器計量器 販賣・其他一般貿易
佐土原商會
佐土原吉雄
度量衡器計量器部・臺北市錦町一五五番地
電話二六番

自動車賃金
取扱改正 四月一日ヨリ實行
割引廢止 現金制度
ガソリン・タイヤー・部品・稅金暴騰ニ付、本日ヨリ旅館・料理屋・カフエー・待合・其他ニ對スル割引ヲ全廢シ、且ツ從來發賣ノ割引券ハ一切無效トス
總ベテノ他ノ交通機關同樣今後ハ全部現金ニテ御乘用願ヒ上ゲマス
昭和十二年四月一日
臺北市本町四丁目
臺北州自動車營業組合
(電話一二九二番)

夏物新柄大賣出し
四月六日より五月間……
優秀特選品陳列會
斷然好評をと自信ある力作製品を豐富に陳列致し賑々敷御來店の程をお待申居ます
近江屋獨特恒例
特價奉仕品提供
おつとめ品
臺北榮町
近江屋吳服店
電話二四九番・五〇五番

國稅新舊稅率對照表
臺灣に實施さるゝ分 財務局調査（下）

（別表二）家督相續又は本島人の戸主權喪失に因り開始する財産相續

課稅價格	家督相續人が被相續人の家族たる直系卑屬なるとき	相續人が其の他の者なるとき
五、〇〇〇円以下の金額	千分の五	千分の六
五、〇〇〇円を超ゆる金額	同　六	同　七
一〇、〇〇〇円	同　七	同　八
二〇、〇〇〇円	同　八	同　十
三〇、〇〇〇円	同　十	同　十五
四〇、〇〇〇円	同　十五	同　二十
五〇、〇〇〇円	同　二十	同　二十五
七〇、〇〇〇円	同　二十五	同　三十
一〇〇、〇〇〇円	同　三十	同　四十
一五〇、〇〇〇円	同　四十	同　五十
二〇〇、〇〇〇円	同　五十	同　六十
三〇〇、〇〇〇円	同　六十	同　七十
四〇〇、〇〇〇円	同　七十	同　八十
五〇〇、〇〇〇円	同　八十	同　九十
七〇〇、〇〇〇円	同　九十	同　百
一、〇〇〇、〇〇〇円	同　百	同　百十
二、〇〇〇、〇〇〇円	同　百十	同　百二十
三、〇〇〇、〇〇〇円	同　百二十	同　百三十
五、〇〇〇、〇〇〇円	同　百三十	同　百四十

遺産相續又は本島人の家族の死亡に因り開始する財産相續

課稅價格	相續人が直系卑屬なるとき	相續人が配偶者又は直系尊屬なるとき	相續人が其の他の者なるとき
一、〇〇〇円以下の金額	千分の十	千分の十二	千分の十七
一、〇〇〇円を超ゆる金額	同　十二	同　十四	同　二十
五、〇〇〇円	同　十四	同　十七	同　二十五
一〇、〇〇〇円	同　十七	同　二十	同　三十五
二〇、〇〇〇円	同　二十	同　二十五	同　四十五
三〇、〇〇〇円	同　二十五	同　三十五	同　五十五
四〇、〇〇〇円	同　三十五	同　四十五	同　六十五
五〇、〇〇〇円	同　四十五	同　五十五	同　七十五
七〇、〇〇〇円	同　五十五	同　六十五	同　八十五
一〇〇、〇〇〇円	同　六十五	同　七十五	同　九十五
一五〇、〇〇〇円	同　七十五	同　八十五	同　百五
二〇〇、〇〇〇円	同　八十五	同　九十五	同　百十五
三〇〇、〇〇〇円	同　九十五	同　百五	同　百二十五
四〇〇、〇〇〇円	同　百五	同　百十五	同　百三十五
五〇〇、〇〇〇円	同　百十五	同　百二十五	同　百四十五
七〇〇、〇〇〇円	同　百二十五	同　百三十五	同　百五十五
一、〇〇〇、〇〇〇円	同　百三十五	同　百四十五	同　百六十五
二、〇〇〇、〇〇〇円	同　百五十	同　百六十	同　百八十
三、〇〇〇、〇〇〇円	同　百六十五	同　百七十五	同　百九十五
五、〇〇〇、〇〇〇円	同　百八十	同　百九十	同　二百十

本島內外貿易は驚異的な躍進
前年比較出超九百六十萬圓增
本年第一四半期の貿易尻好轉

【臺北】本年一—三月中の島內貿易は驚異的躍進を示し對外では入超百廿万七千円で前年同期に比し（以下比較は前年同期）百七十三万三千円の入超減、內國貿易では出超三千五百九十四万二千円で七百八十八万四千円の出超增、合計では輸移出入合計九千百六十八万七千円で前年同期に比し千五百四万二千円增、同累計二億四千七百八十三万円で三千八百六十五万二千円の增加を示し、輸移出入差引出超三千四百七十三万四千円で九百六十一万七千円の出超增、同累計出超八千九百九十七万六千円で二千三百二十九万二千円の出超增を示した、而輸移出の主なるものは砂糖四千六百二十七万四千円米六百三十六万八千円であり、高雄のアルミニウム十九万二千円が特に異彩を放つてゐる（單位千円）

◇對內外貿易（比前年同期增は△）

		比較
輸移出	六三、三一一	一三、三四〇
輸移入	二八、四三六	二、七二五
計	九一、六八七	一五、〇四二
出超	三四、七三四	九、六一七

◇同累計

		比較
輸移出	[illegible]	[illegible]
輸移入	[illegible]	[illegible]
計	二四七、八三〇	三八、六五二
出超	八九、九七六	二三、二九二

◇外國貿易

		比較
輸出	[illegible]	[illegible]
輸入	[illegible]	[illegible]
計	[illegible]	[illegible]
入超	一、二〇七	△一、七三三
累計入超	[illegible]	[illegible]

◇內國貿易

		比較
移出	[illegible]	[illegible]
移入	[illegible]	[illegible]
計	[illegible]	[illegible]
出超	三五、九四二	七、八八四
累計出超	[illegible]	[illegible]

◇金銀

		比較
輸出	—	—
輸入	[illegible]	[illegible]
移出	—	—
移入	—	—
累計入超	—	△[illegible]

高雄港への廻送糖激增で積取船腹拂底
四日現在庫高五十萬擔
業者は對策に頭痛

【高雄電話】出廻り順調と船腹逼迫とに祟された砂糖は非常な勢で高雄港に殺到してゐるが、四日の如きは七千五百噸、既ち約十二万担の到着あり台湾砂糖積込以来の最高レコードをなしてゐる。それに引換へ積出は船腹拂底の餘波を受けて極度に拂底し、バナナ積取を除いてはスペース僅かに一、二千噸に過ぎぬと云ふ狀態で、驚く現在の庫出量を缺き為めに四日朝現在の庫腹は台湾製糖十四万担、大日本十二万担、明治十四万担、昭和三万五千担、鹽水港九万五千担、新興五千担、原料糖五千担、合計五十萬擔の多量に達し岸壁倉庫は超滿腹の態である關係業者は目下對策を講じてをり吾々も三井物產高雄支店會議室に集合協議を重ねたが現在の倉庫では身動きも出來ない狀態なので非常に憂慮されてゐる

內地側の移入檢査は木瓜のみと決定
鳳梨は從來通り無檢査
下旬から實施

從來無檢査の儘で台湾から內地へ移入されてゐたパインと木瓜の生果実につきこの四月から內地で移入檢査を実施する計畫あることは既報の通りであるが、之に關し總督府殖產局長から農林省植物檢査局長へ照會をなせる返電によれば、三月上旬內地各地の植物檢查課長會議を開いた結果パインの檢查は取やめとし木瓜のみにつき四月下旬から檢査を実施することに決定した由である其の經緯を聞くに內地の植物檢査規則第一條に從來柑橘の生果實とは移入檢査を行ふ旨の字句があつたのを今回これを「一般生果實」と改正し原則として全部の生果実に對し移入檢査を行ふこととした、但し從來無檢査品であつたものは特例を設けて檢査をなさぬこととしこれにパインを含ましめたものである、そこで木瓜のみは新に檢査を受けることとなつたがその理由は曾つて南洋から這入つた木瓜に実蠅を發見したことに鑑み台湾產の木瓜にも或は実蠅の附着せる恐れありといふにあるらしい、併し今日までのところ木瓜に実蠅の附着せる例は發見されてゐない、尚パインが檢查を免れた理由はパインに附着せるコナカヒガラムシは內地では棲息し得ざること及びパインの個體檢査は事實上非常に面倒なことの二つにある模様である

白糖强調
分蜜糖伸悩む

大阪砂糖清算市場は前月下旬に一寸押目を見せたが南米國際會議を好感し粗糖と云はず全面的に買氣が出て安値買込みの玉物や新規買もあつて又も商勢盛返し五日前場四月限十三円三十九錢、八限十三円八十五錢と何れも前月二十四日に比し五十八錢高、九月限は十四円丁度、新甫後會より十七錢高を示してゐる。島內分蜜現物は前月来消費稅引上見越買でストック多くなかく捌算に添はず十八円九十錢と焦付き、白糖は稅の引上率僅少の為思惑買比較的少く品薄の為內地相價に刺戟され白双廿二円廿錢車前二十二円十錢と前月末に較べて前者二十錢後者十錢方堅調し需要期を控へ强含みの市況を呈し赤糖は取引閑散十二円賣唱と釘付商狀である

高雄州一期米
「走り」は下旬に
五月廿日迄に約十八萬袋
東部三郡は整一好作

加藤商會の取締役會根秀之介氏は二日續きの休みを利用し南部特に高雄州下の第一期稻作狀況を視察し五日朝歸北したが其の談によると

高雄州下の第一期作蓬萊米は前年より十五日以上植付を早められた結果現在既に出穂せるところが尠くない、稻熱病の發生したところは高雄附近、高雄極子庄間、鳳山附近、鳳山九曲堂間でそれも台中六十五號種に限られてゐる。

◇……稻熱病發生の原因に就ては三月の天候不順や窒素肥料の過多等も挙げられてゐるが高雄州當局が普及に努力した高雄第十號は全然それに罹つてゐないのは不思議な位で同じ場所で台中六十五號と高雄第十號と隣合つてゐながら前者は稻熱病に冒され後者は無事と云つた様なところを隨所に見受けた、併し屏東、潮州、東港の三郡は稻熱病に罹つたもの全然なくその作柄は實に見事なもので特に早植と云つたやうに出來の早い所もなく植付が整一なだけに

◇……生育振りも よく揃ふてゐる、例年走りを出す林辺庄からは本月廿三、四日に走り米の初檢査が行はれる見込で昨年一期米の初檢査が五月六日であつたから十日以上早く出るわけである、又昨年までは走りが出てから一般的に出廻るまでは大分杜切れたものであるが、本年は走りに續いて高雄州米が順調に出廻り來るべく五月十日から二十日迄に約十八万袋出廻る豫想で台北正米市場でも昨年より半月早く五月二十日限を上場したわけである、高雄州下の一期蓬萊米作付は少くとも一万八千甲を下らず或は二万甲とも云はれてゐるが、例年作付面積と実收高からみて

◇……甲當收量は 二十石乃至二十二石に上る計算で作付面積が發表以上に多いのでないかと疑はれるほどであり本年も恐らく發表以上に作付多かるべく稻熱病の被害が現在以上蔓延しなければ屏東地方の好作はそれを補ひ相當多数の出廻りを見ると共に中部米の出廻りに先だち高雄州下の蓬萊米が中間端境に於ける內地米價の關節に相當役立つものと觀測され特に大消費地東京に歡迎されるものと期待する次第である

看過されがち
臺灣農業經濟と防風林の效用
冷氣防止、農民保健にも役立つ（下）
臺北帝大 白鳥博士談

水分の蒸發を防ぐことは鹽分地帶にとつては非常に好都合な結果となる。之はどういふ作用によるかといふに、鹽分地に於ける水分が蒸發すれば勢ひ後には

鹽分が殘 りこの鹽分が作物に被害を與へるそこで防風林は鹽分の被害を少くして與れる譯である。さて防風林の效用は作物との關係に於てのみならず、保健衞生上の效果も見逃してはならぬ台湾の中南部海岸は塵埃が多い。砂や鹽が飛んで目やロに這入り込む、之を防風林で防いでやれば住民の衞生狀態は確かに向上する、生活環境がよくなれば勞働能力も必ず向上する、然らば防風林の必要なことは

海岸地帶 だけかといふに必ずしもさうではない、內陸に這入つても矢張り相當に必要である。海から吹き上げられる鹽は海岸から四十キロ乃至六十キロの內陸まで達し又作物といふものは弱い風にあたつても矢張り被害はあるものだ、それでは東台湾はどうであるか、東部も亦防風林の必要性は大きい、この方は稍異なつた理由から即ち冷氣の襲來を防ぐための防冷林ともいふべきものを設けねばならぬ。それは東部の海岸山脈は夜になると氣溫が下る、溫度が下ると冷氣を下降する、謂り

冷たい風 が山から吹きおろされる、冷氣風の被害も亦大きい。冷害の一例として內地の東北地方のそれがある。彼の昭和八、九年の冷害の際に於ても海岸に防冷林を設けてあつた部分は然らざる地方が收穫皆無なるに拘らず半作乃至七分作の收穫を見たのでも防風林の效能は歴然たるものがあらう、そこで東台湾に於ては山の緩に之を造成する要あり、而してその效用は防冷のみならず夏季の暴風にも備へしめることが出來る、では台湾の防風林としては如何なる樹種がいいか、現在植られてゐるものには木麻黃、相思樹、觀音竹、林投、

ギンネム ビルマネム、ハンノキ、ヤラブ、フクギ、ユーカリ、カヤブテなども考慮中の樹である、之等のうちどれがいいかといふことはその土地の狀況によつて一概にはいへないが、一般的な目標は成るべく經濟價値のあるもの、保健上差支へのない樹種を選ばねばならぬ、經濟價値といふのは單に風を防ぐばかりでなく一定の樹齡を經たのち之を更新するに當つて燃料、械木としての價値に富み或は緑肥價値をも持つてゐるといふ様なことを指すのである次に保健上からいへば木麻黃などは乾燥樹であるから防風林中の

明るさの 點に於て他の木に優り又竹を以て防風林とすることはマラリアの媒介をなすから避けねばならぬといつた様な樹種である、併し一概に竹といつても之を否定するには當らぬ、何故かといふに觀音竹などは決して蚊の媒介をせず、現に田端さんは新竹州下に之を植て米の三割增收を結果した位だから、この場合の觀音竹は防風林として誠に適當してゐるといはねばならぬ。さて防風林の效能を抽象的に述べるよりも具體的の實例を挙げる方が早わかりであらう、內地に於ける

顯著な例 を一、二あげるならば、彼の津輕屏風山防風林などは特筆すべき事例である。この防風林は木を植るだけの敷地を四千町歩も使つてゐるといへばその規模の大きさは大體想像がつくであらう、この施設によつて從前までは萱や蘆の生えるがまゝに任されてゐた全くの作物不能の地が立派な水田となり、人跡稀な村落が今日三十六箇町村を形成するに至り有名な西津輕米の産地と化したのである。これ津輕中興の主と仰がれる信政公が天和二年（今から二百五十年前）に実施した善政であるその後明治二年頃の例として

御獵牧場 を開墾地とした上で防風林の施設をなしたところ品質の良い穀物が生産されるに至り村落繁栄したといふ、最後に我が台北帝大の氣象學教室と西部の製糖會社とが一緒になつて三年前に季節風調査なるものをつくり試驗的研究即ち純學問的調査を進める一方同時にこれを實際方面へも移して行かうといふ趣旨のもとにこの研究を續けてゐる次第である。（終り）

新蓬萊米の移出契約九十萬袋
沖十一圓九十錢の新高値

去る一日廿三円八十錢と二十丁上弱に發會した堂島期米六月限はアト正米の實勢强と强氣筋の買進みにヂリ〳〵上向き休日前昔もなく二十四円の關門を突破し二十四錢台に躍進したが五日は更に二十四円三十五錢と十二丁上放れ二十四円四十錢と噴き上げアト利喰と値頃思ひの賣浴せにダレ込み三十錢あつて三十一錢と打止め東京は三十四円七十二錢の高値あつて六十四錢と前場を終つた、昨年の堂島期米最高値は六月の三十四円五十九錢で五日の三十四円四十四錢はその高値に今一息といふところであるが何分値頃が値頃であるから此の辺仲悩むは當然だらうと云はれてゐる。一期蓬萊米は休日前期米高に連れ東京より相當註文入り込み北部蓬七、八月物基隆倉の十一円二十五錢まで出來たが五日は更に五錢高の十一円三十錢まで出來アト二十五錢買三十錢賣と一服し內地は沖の十一円九十錢買、九十五錢賣と新高値を演出した、一期蓬萊の移出契約高は約九十万袋此の內東京向け七十万袋と註せられ高雄州米だけでも三十万袋を下らぬものとみられてゐる

五月二十日限
新蓬萊の氣配
十一圓五十三錢位

今六日より正米市場に上場豫定さる南部一期蓬萊五月二十日限は出廻狀況と內地の人氣からみて先づ六、七月限より二、三円方上鞘は當然とみられ五日の氣配は十一円五十三錢位の唱であつた、之を七、八月限北部の十一円三十錢替に比すると稍共三十錢强の上鞘で先づ妥當なところであらうと云はれてゐるが、去昭和五年南部一期米の上場が六月廿日限から始まつたのに比すると一ヶ月繰上げられ又昨年の六月五日限に比すると半月繰上げられたわけである

神戸蓬萊小堅し

【神戸五日發本社特電】休日明け蓬萊米は小堅く五日三等米十一円八十五錢見當、先物閑散

竹腰商店組織變更

台北市本町三丁目の綿布毛織物商竹腰商店は今度株式組織に變更し資本金二十万円全額拂込済一株二十円、一万株の株式會社竹腰商店を設立、竹腰進一氏の店の財產と業務を繼承四月一日より新會社の名に於て營業を行ふこととなつた役員は

專務取締役竹腰進一、取締役濱口千代二、陳進龍、吳天炳、監査役加藤熙、出羽秀器

の諸氏で株主は皆竹腰氏一族と店員である、尙竹腰商店で先きに市內大龍峒に設置した洋服工場は右會社とは別個に資本金四万円全額拂込の国防被服株式會社を設立三月二十五日登記を終へ代表取締役には竹腰進一、濱口千代二、三宅勝の三氏を選任したが、資本金四万円の內半額二万円は株式會社竹腰商店が出資して居り竹腰商店の財產中株式は右二万円だけで土地建物も店舖以外のものは含んでゐないさうである

臺北市の市場擴張
三消費市場の外家畜市場も

台北市公設食料品小賣市場は現在西門町、永樂町、御成町、千歳町の五ヶ所あり、私設市場も東門町、昭和町、古亭町、川端町、双蓮等の五ヶ所であつたが近來市勢の膨脹につれ尙ほ市民の不便を感じ今年度から更に太平町、萬華、幸町の三公設市場を新設すべく計畫を進めてゐる。一方に於て中央卸市場の工費八万餘円、地所一千六百坪の大擴張を行ひ本年こそ市場の大躍進を見せたが、今回又復台北市家畜市場の擴張を企て目下本館、南側に增立工事を進め、約三万円の經費を以て增築工事を爲さんとしてゐる、實現の曉には生豚取扱ひの合理化を圖り之迄の様な屈折が一掃されるべく期待されてゐる

二期作用の肥料引合弗々
硫安と粕は暴騰乍ら
一期用一段で閑散

本年の一期米用肥料、殊に世界的物價高、米價高を受けて順調な商賣を辿つて來たので受渡も問題なく一段落し肥料商は何れも相當利益を挙げた様であるが、昨年の今頃は二・二六事件の影響を受け肥料は全般的に暴落し、殊に硫安に依る損害は甚大であつたのでまだその穴を埋めるまでには至つてゐない様である。昨今は肥料界は閑散期であるが相場の變動甚しいので二期用肥料先高見越旺盛なので弗々先約引合が開始されて居る即ち硫安は對岸が一期米用肥料出廻期であり、且つ台湾で硫安輸出入統制実現せんとの報は對岸にては統制実施後は輸出禁止とならうとの觀測から、便利屋を通じて盛に台湾を中心に相當買つて來て居り既に二千噸位輸出されて居り廈門には七万袋（七千噸）內外のストックありと報ぜられ尙ほ買氣あるも現物は拂底である、島內現物相場は手當一巡と悪天候に買行きなきも三井安基隆倉一袋（百キロ）十一円四五十錢唱へである、先物七八月積は外安割高で買氣の宇部安百一円五十錢出來、三井安百一円出來共にアト買物ないが買氣弗々ある、豆粕は大連在庫薄と、歐洲高、內地が春肥買付最盛期とてハタ與筋の買埋多く產地高を移し相場は基隆沖二円六十錢唱へで休日前より三、四錢方高く問屋筋は賣惜み強いが買手も割高とて閑散二期用手當は見送りの態で今月下旬頃より弗々引合開始見越である

島內現株相場

銘柄	拂込	中値
台銀	一〇〇.〇	九五.〇〇
同新	七五.〇	七二.〇〇
勧銀	五〇.〇	九一.八〇
同新	一二.五	二九.五〇
三和銀	五〇.〇	五九.四〇
同新	二五.〇	二九.二〇
同二新	一二.五	一五.〇〇
商工銀	五〇.〇	三六.五〇
同新	三七.五	二五.〇〇
同二新	一二.五	九.三〇
彰化銀	五〇.〇	三六.五〇
同新	二五.〇	一九.〇〇
華南銀	三七.五	一八.〇〇
貯蓄銀	一二.五	一三.五〇
興業信託	一二.五	四.〇〇
台湾土地建物	九〇.〇	三七.八〇
打狗土地	一五.〇	七〇.〇〇
高雄地所	一二.五	一五.〇〇
台湾電力	五〇.〇	五六.五〇
同新株	二五.〇	二八.五〇
台同電氣	二七.〇	二二.〇〇
台湾電燈	五〇.〇	六〇.五〇
同新	一二.五	一七.〇〇
台湾瓦斯	一七.五	一九.五〇
台湾製麻	二五.〇	二三.五〇
台南製麻	二〇.〇	一八.〇〇
台湾煉瓦	五〇.〇	七〇.〇〇
同新株	一二.五	一九.八〇
台湾軌道	二〇.〇	一八.五〇
台北鉄道	二五.〇	五.〇〇
新高軌道	二〇.五	一六.二〇
台湾製鹽	三〇.〇	二九.〇〇
台湾製紙	五〇.〇	五五.〇〇
台湾水産	二五.〇	九.〇〇
海南製粉	一二.五	六.五〇
台北製鹽	一七.五	一〇.〇〇
台湾拓殖	一二.五	一二.八〇
日本拓殖	三七.五	一八.〇〇
台湾畜産	一二.五	八.三〇
台湾肥料	五〇.〇	三二.〇〇
台湾劇場	二〇.〇	七.二〇
台湾鉄工	四二.五	三八.三〇
台陽鑛業	五〇.〇	一〇二.〇〇
同新	三七.五	七五.〇〇
台湾鑛業	五〇.〇	八五.〇〇
基隆炭礦	五〇.〇	二八.〇〇
台湾炭業	一五.〇	四.〇〇
大正醤油	一二.五	五.〇〇
大成火災	一二.五	八.〇〇
基隆船渠	五〇.〇	二七.〇〇
台同鳳梨	五〇.〇	四〇.〇〇
台湾電化	二五.〇	二四.〇〇
台湾織物	五〇.〇	二一.〇〇
台湾燐寸	五〇.〇	一〇.〇〇
同新株	一二.五	三五.〇〇
基隆軽鉄	五〇.〇	五〇.〇〇
台中軽鉄	四〇.〇	二六.〇〇
南部無盡	二〇.〇	二四.〇〇
中央市場	一二.五	一三.〇〇
昭和家畜	一二.五	一四.五〇
納榮無盡	一五.〇	一六.〇〇
高砂麥酒	五〇.〇	五五.〇〇
台湾倉庫	五〇.〇	二八.〇〇
南洋倉庫	五〇.〇	四〇.〇〇
台湾苧麻紡	一二.五	一四.〇〇
東海自動車	一二.五	一四.〇〇
日本アルミ	一二.五	九九.〇〇
南邦自動車	三七.五	二三.〇〇
東邦人纖維	二〇.〇	五一.五〇
鹽水港製糖	二五.〇	八八.〇〇
同新	五〇.〇	六一.〇〇
昭和製糖	二五.〇	六三.〇〇
沖縄製糖	五〇.〇	二八.五〇
台東製糖	五〇.〇	六五.〇〇
新興製糖	五〇.〇	七三.〇〇
南洋興發	五〇.〇	一〇二.五〇
北海道製糖	五〇.〇	八二.〇〇
同優先	五〇.〇	七九.五〇
帝糖新	一二.五	三七.三〇
満洲製糖	一二.五	一七.〇〇

島內商況

臺米現物相場（基隆高雄車乘渡百斤）

		前日對比
二期在來米	九、六六	八高
北部二期蓬萊米	一一、九九	九高
中部二期蓬萊米	一一、三三	八高
南部二期蓬萊米	一〇、九五	五高
北部二期丸糯米	一〇、一〇	五高
中部二期丸糯米	一〇、一五	五高
南部二期丸糯米	九、八〇	五高
南部長糯米	八、八〇	二高

高雄在庫米（五日朝現在）

二期蓬萊米	二五、四九八
袋二期在來米	一三、二三二
二期丸糯米	六、九六六
二期長糯米	七、三六八

基隆在庫米（五日朝現在）

二期蓬萊米	三三、〇三三袋
二期蓬萊白米	六、三五八
二期丸糯米	八八
二期丸糯白米	[illegible]
二期在來白米	一、二六
二期長糯白米	[illegible]
合計	七一、〇二三
到着米三日分	一七、〇〇〇（合五噸）

島內肥料相場（現物基隆倉渡）

大豆油粕	二円六〇錢
內地硫安	一〇円二〇錢
獨・安	一〇円五〇錢
過燐酸（七貫五入一五%）	一円二五錢
同（七貫五入一九%）	一円三五錢
硫酸加里四八%	一四円一〇錢
台北新竹各驛渡	一四円三〇錢

正米市場闇相場

後場受渡の為休會中であるが場外期米の新高値を報じ夕景蓬萊市限十円十四錢、先限十円十六錢、丸糯中限十円二十錢、先限十円二十九錢と上向いた

臺中米價（五日）

蓬萊米一期一一円二五錢、出來高蓬萊米二期一、六三二袋、丸糯一期一六五袋（台中取引所）

內地商況

兜町前場況

【東京五日發】長期、休日明けの今朝も引續き物色傾向旺盛で好調を持續した、繊維株は富士紡新日清紡新旧、帝人等一円餘高、砂糖株は臺糖一円三十錢安であるが新は一円二十錢高く、台糖新一円二十錢、明糖新一円五十錢、日糖旧の三円方何れも高かつた、東洋株は新潟鉄工株の買氣優勢、小倉製鋼、池貝、古河電氣等三、四円方續騰、日鉄一円六十錢高、東金株日鐵は金塊安で一円三、六十錢方安く日產小堅く東株旧六十錢高新六十錢安と區々であつた、短期新東は寄付警戒氣味で五十錢安の百六十二円九十錢から二円六、七十錢と重なつたが、後半雜株高で三円四、五十錢と戻し三円十錢と喰りに大引、日產は割安狙ひに八十九円台に日曹達も地場買で再度百二十六円台を示現した他の諸株も一齊に强調を辿つた

東京株式短期日歩

新東 四六錢　日產 二四錢

北濱 双方見送り

【大阪五日發】連休明けの今朝は格別刺戟する材料なき為め双方見送りの態で諸株區々に寄りアト日產は子會社合併株判當の見込みとゴム飢饉に依る日產ゴム株の奔騰を反映し九十円台に肉薄の好勢を示し日本曹達も高く經營の積極政策は再增資必至と見られ帛腦一管船相株も業界好況に高く日糖—は國際砂糖會議の竪行樂觀に小堅い人絹株も晩い紡績株は綿糸の强調にも拘はらず実株筋の賣緊ぎに鈍狀を辿り取引所株は一息商狀となつた

堂島 人氣押目買

【大阪五日發】東京の續騰に煎れと强氣筋の買煽りに新値狙ひとなり更に三十四円四十四錢の新高値に躍進したが株式の一息に高値買ひ警戒となり中限には利喰を急ぐ向も多くアト連騰後の一息模様となつた然し人氣は依然押目買に一致してゐる模た

堂島米況前場

【大阪五日發】連休明けの場面は產地正米續騰と東京市場高に當限十丁高中限十四丁高先限は中東筋軟派買り台湾筋地場强氣木村買に三十四円三十五錢と十二丁方上放れて寄付き前れと强氣筋の媽操買進みに四十四錢と新高値に急騰アト東京の一息と地場の利喰賣にヂリヂリ緩み八節三十錢と叩かれ期近落着に結局三十一錢と底堅く引けた

堂島米況後場

【大阪五日發】前場引際一服の氣先限は東京筋買に三十四円三十六錢と五丁方放れて寄付き地合良好に買氣益々熾烈となり三節四十八錢と新高値に躍進せる後引けた

堂島雨建控除俵合

當限 [illegible]石　賣方 田中部以下三店　買方 小河以下三店
中限 [illegible]石　賣方 豊先以下一店　買方 小河以下三店
先限 [illegible]石　賣方 北川以下二店　買方 小河以下六店
本日出來高 [illegible]石
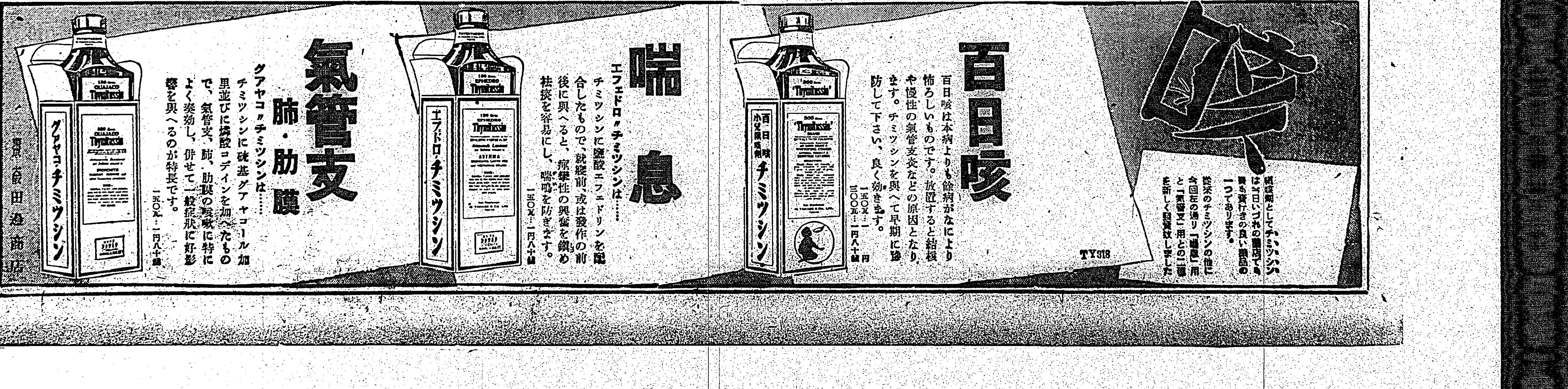
株式期米　丸徳商店
營業案內・商報贈呈
臺北市京町二丁目　電話二五六七番